

Referto Controllo di Gestione



CITTÀ METROPOLITANA
DI FIRENZE

SECONDO SEMESTRE 2025

INDICE

Sezione 1 – Premessa	Pag. 1
Sezione 2 – Documento Unico di Programmazione 2025– 2027	Pag. 9
Sezione 3 – Piano Esecutivo di Gestione 2025 – 2027	Pag. 15
Sezione 4 – Adempimenti e monitoraggio di cui alla L. 266/2005	Pag. 32
Sezione 5 – Monitoraggio delle spese	Pag. 34
Sezione 6 – Tempestività dei pagamenti	Pag. 57
Sezione 7 – Qualità dei servizi	Pag. 65
Sezione 8 – Monitoraggio acquisto beni e servizi ex art. 26 L.488/99	Pag. 74

Referto Controllo di Gestione 2025



SEZ. 1 - PREMESSA

1 PREMESSA

I DOCUMENTI PROGRAMMATICI

- **Documento Unico di Programmazione 2025-2027, approvato con Deliberazione di Consiglio Metropolitan n. 90 del 15/11/2024**

Al 31 dicembre 2025 sono state approvate le seguenti variazioni al DUP 2025-2027:

Variazione n. 1 al DUP 2025-2027 approvata con Delibera del Consiglio Metropolitan n. 124 del 18/12/2024;
Variazione n. 2 al DUP 2025-2027 approvata con Delibera del Consiglio Metropolitan n. 13 del 05/03/2025;
Variazione n. 3 al DUP 2025-2027 approvata con Delibera del Consiglio Metropolitan n. 32 del 16/04/2025;
Variazione n. 4 al DUP 2025-2027 approvata con Delibera del Consiglio Metropolitan n. 39 del 28/05/2025;
Variazione n. 5 al DUP 2025-2027 approvata con Delibera del Consiglio Metropolitan n. 51 del 25/06/2025;
Variazione n. 6 al DUP 2025-2027 approvata con Delibera del Consiglio Metropolitan n. 65 del 16/07/2025;
Variazione n. 7 al DUP 2025-2027 approvata con Delibera del Consiglio Metropolitan n. 119 del 24/09/2025;
Variazione n. 8 al DUP 2025-2027 approvata con Delibera del Consiglio Metropolitan n. 145 del 12/11/2025;

- **Bilancio di Previsione 2025-2027, approvato con Deliberazione di Consiglio Metropolitan n. 122 del 18/12/2024**

Al 31 dicembre 2025 sono state approvate le seguenti variazioni di Bilancio:

Variazione n. 1/S/2025 al BP 2025-2027 approvata con Atto della Sindaca Metropolitana n. 2 del 07/01/2025;
Variazione n. 2/C/2025 al BP 2025-2027 approvata con deliberazione del Consiglio Metropolitan n. 1 del 29/01/2025;
Variazione n. 3/S/2025 al BP 2025-2027 approvata con Atto della Sindaca Metropolitana n. 9 del 07/02/2025;
Variazione n. 4/S/2025 al BP 2025-2027 approvata con Atto della Sindaca Metropolitana n. 11 del 19/02/2025;
Variazione n. 5/C/2025 al BP 2025-2027 approvata con deliberazione del Consiglio Metropolitan n. 4 del 05/03/2025;
Variazione n. 6/S/2025 al BP 2025/2027 approvata con Atto della Sindaca Metropolitana n. 18 del 10/03/2025;
Variazione n. 7/C/2025 al BP 2025/2027 approvata con deliberazione del Consiglio Metropolitan n. 25 del 16/04/2025;
Variazione n. 8/S/2025 al BP 2025/2027 approvata con Atto della Sindaca Metropolitana n. 29 del 18/04/2025;
Variazione n. 9/C/2025 al BP 2025/2027 approvata con deliberazione del Consiglio Metropolitan n. 40 del 28/05/2025;
Variazione n. 10/S/2025 al BP 2025/2027 approvata con Atto della Sindaca Metropolitana n. 36 del 30/05/2025;
Variazione n. 11/S/2025 al BP 2025/2027 approvata con Atto della Sindaca Metropolitana n. 39 del 10/06/2025;
Variazione n. 12/C/2025 al BP 2025/2027 approvata con deliberazione del Consiglio Metropolitan n. 52 del 25/06/2025;

Variazione n. 13/D/2025 al BP 2025/2027 approvata con Determinazione Dirigenziale n. 1445 del 25/06/2025;
Variazione n. 14/S/2025 al BP 2025-2027 approvata con Atto della Sindaca Metropolitana n. 46 del 03/07/2025;
Variazione n. 15/C/2025 al BP 2025-2027 approvata con Atto della Sindaca Metropolitana n. 50 dell'11/07/2025 e ratificata con deliberazione del Consiglio Metropolitan n. 66 del 16/07/2025;
Variazione n. 16/S/2025 al BP 2025-2027 approvata con Atto della Sindaca Metropolitana n. 53 del 23/07/2025;
Variazione n. 17/C/2025 al BP 2025-2027 approvata con deliberazione del Consiglio Metropolitan n. 118 del 24/09/2025;
Variazione n. 18/S/2025 al BP 2025-2027 approvata con Atto della Sindaca Metropolitana n. 65 del 14/10/2025;
Variazione n. 19/D/2025 al BP 2025/2027 approvata con Determinazione Dirigenziale n. 2241 del 15/10/2025;
Variazione n. 20/D/2025 al BP 2025/2027 approvata con Determinazione Dirigenziale n. 2349 del 28/10/2025;
Variazione n. 21/S/2025 al BP 2025/2027 approvata con Atto della Sindaca Metropolitana n. 72 del 10/11/2025;
Variazione n. 22/C/2025 al BP 2025/2027 approvata con deliberazione del Consiglio Metropolitan n. 148 del 26/11/2025;
Variazione n. 23/S/2025 al BP 2025/2027 approvata con Atto della Sindaca Metropolitana n. 85 del 09/12/2025;
Variazione n. 24/S/2025 al BP 2025/2027 approvata con Atto della Sindaca Metropolitana n. 86 del 12/12/2025;
Variazione n. 25/D/2025 al BP 2025/2027 approvata con Determinazione Dirigenziale n. 2908 del 23/12/2025.

- **Piano Esecutivo di Gestione Finanziario 2025-2027 approvato con Atto della Sindaca Metropolitana n. 3 del 09/01/2025**
- **Piano Esecutivo di Gestione (PEG) 2027-2027, allegato al PIAO approvato con Atto della Sindaca Metropolitana n. 8 del 30/01/2025;**

Al 31 dicembre 2025 sono state approvate le seguenti variazioni di Peg:

Variazione n. 1 al PEG 2025-2027 approvata con Atto della Sindaca Metropolitana n. 9 del 07/02/2025;
Variazione n. 2 al PEG 2025-2027 approvata con Atto della Sindaca Metropolitana n. 18 del 10/03/2025;
Variazione n. 3 al PEG 2025-2027 approvata con Atto della Sindaca Metropolitana n. 29 del 18/04/2025;
Variazione n. 4 al PEG 2025-2027 approvata con Atto della Sindaca Metropolitana n. 36 del 30/05/2025;
Variazione n. 5 al PEG 2025-2027 approvata con Atto della Sindaca Metropolitana n. 39 del 10/06/2025;
Variazione n. 6 al PEG 2025-2027 approvata con Atto della Sindaca Metropolitana n. 43 del 03/07/2025;
Variazione n. 7 al PEG 2025-2027 approvata con Atto della Sindaca Metropolitana n. 53 del 23/07/2025;
Variazione n. 8 al PEG 2025-2027 approvata con Atto della Sindaca Metropolitana n. 65 del 14/10/2025;
Variazione n. 9 al PEG 2025-2027 approvata con Atto della Sindaca Metropolitana n. 72 del 10/11/2025;

Variazione n. 10 al PEG 2025-2027 approvata con Atto della Sindaca Metropolitana n. 85 del 09/12/2025;
Variazione n. 11 al PEG 2025-2027 approvata con Atto della Sindaca Metropolitana n. 86 del 12/12/2025;

- **Piano Integrato di Attività e Organizzazione (PIAO) 2025-2027 approvato con Atto del Sindaco Metropolitanano n. 8 del 30/01/2025;**

Al 31 dicembre 2025 sono state approvate le seguenti variazioni al PIAO, suddivise per sezioni:

Variazioni Piano del Fabbisogno 2025-2027

Variazione n. 1 al Piano del Fabbisogno 2025-2027 approvata con Atto della Sindaca Metropolitana n. 25 del 03/04/2025;
Variazione n. 2 al Piano del Fabbisogno 2025-2027 approvata con Atto della Sindaca Metropolitana n. 43 del 19/06/2025;
Variazione n. 3 al Piano del Fabbisogno 2025-2027 approvata con Atto della Sindaca Metropolitana n. 80 del 27/11/2025;

Variazioni Piano della Performance 2025-2027

Variazione n. 4 al Piano Esecutivo di Gestione (PEG) 2025-2027, relativamente agli obiettivi di performance, approvata con Atto della Sindaca Metropolitana n. 36 del 30/05/2025;
Variazione n. 5 al Piano Esecutivo di Gestione (PEG) 2025-2027, relativamente agli obiettivi di performance, approvata con Atto della Sindaca Metropolitana n. 39 del 10/06/2025;
Variazione n. 8 al Piano Esecutivo di Gestione (PEG) 2025-2027, relativamente agli obiettivi di performance, approvata con Atto della Sindaca Metropolitana n. 65 del 14/10/2025;
Variazione n. 10 al Piano Esecutivo di Gestione (PEG) 2025-2027, relativamente agli obiettivi di performance, approvata con Atto della Sindaca Metropolitana n. 85 del 09/12/2025;
Variazione n. 11 al Piano Esecutivo di Gestione (PEG) 2025-2027, relativamente agli obiettivi di performance, approvata con Atto della Sindaca Metropolitana n. 86 del 12/12/2025;

1.1 STRUTTURA ORGANIZZATIVA

- o Atto del Sindaco Metropolitan n. 34 del 06/08/2024 “MACROSTRUTTURA DELLA CITTA' METROPOLITANA DI FIRENZE - AGGIORNAMENTO”

MACROSTRUTTURA IN VIGORE AL 31/12/2025

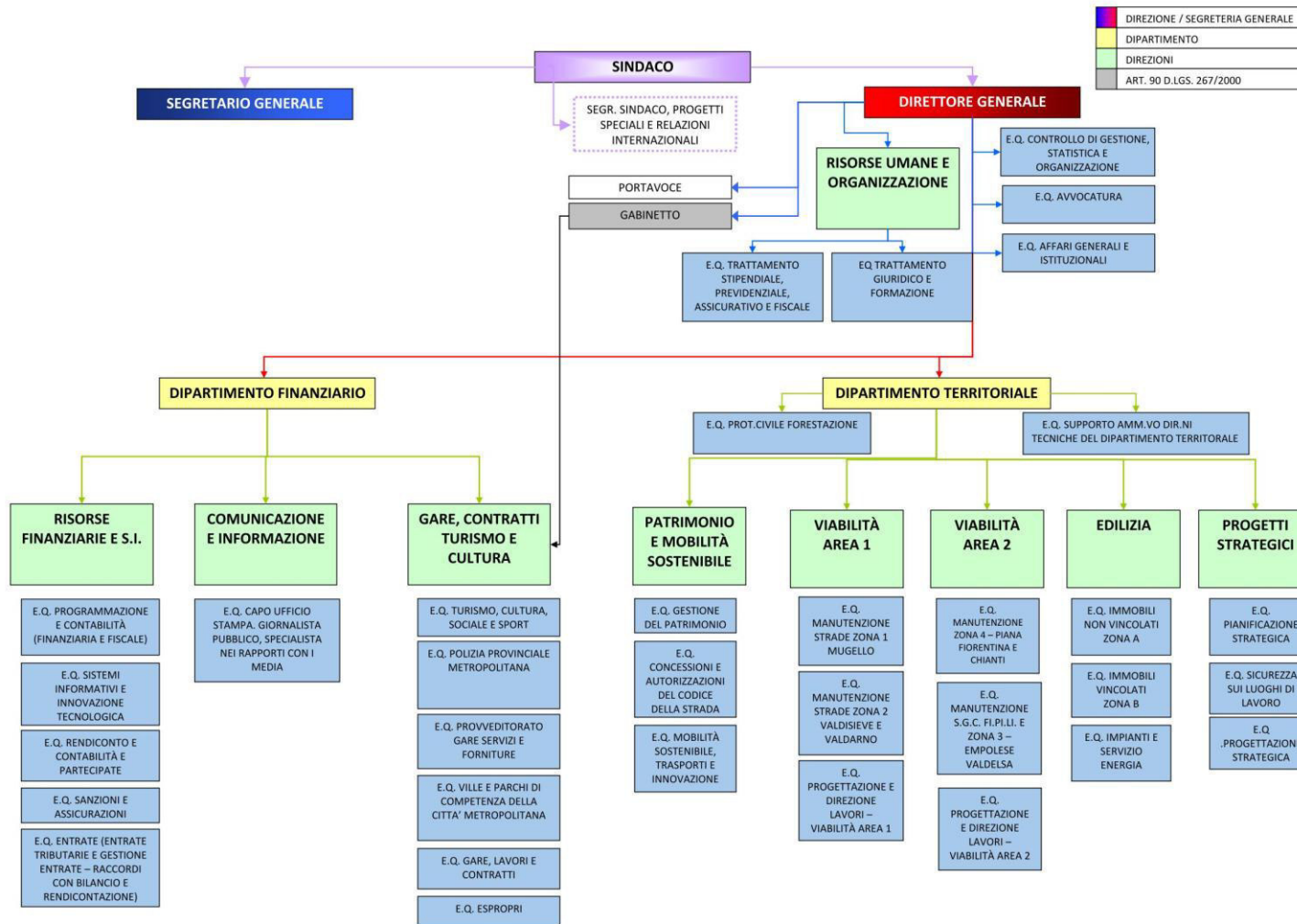

L'attribuzione dei **centri di responsabilità ai vari Dirigenti** al 31/12/2025 risulta essere la seguente:

SINDACA: [Dott.ssa Sara Funaro](#)

SEGRETERIA SINDACO
PORTAVOCE
GABINETTO

SEGRETARIO GENERALE [Dott.ssa Francesca Vichi](#) (dal 01/09/2025)

(Il Direttore Generale Ing. Giacomo Parenti dal 01/01/2025 al 31/12/2025 è stato responsabile dal punto di vista dirigenziale delle EQ. Avvocatura e EQ Affari generali e istituzionali, pertanto la gestione degli obiettivi e delle risorse umane e finanziarie erano a lui assegnate fino a tale data).

DIRETTORE GENERALE: [Ing. Giacomo Parenti](#)

E.Q. AVVOCATURA
E.Q. AFFARI GENERALI E ISTITUZIONALI
E.Q. CONTROLLO DI GESTIONE, STATISTICA E ORGANIZZAZIONE

RISORSE UMANE: [Dott. Andrea Pelacchi](#)

E.Q. TRATTAMENTO STIPENDIALE, PREVIDENZIALE ASSICURATIVO E FISCALE
E.Q. TRATTAMENTO GIURIDICO E FORMAZIONE

PORTAVOCE
GABINETTO

DIPARTIMENTO FINANZIARIO: [Dott. Rocco Conte](#)

GARE CONTRATTI ESPROPRI: [Dott. Otello Cini](#)

E.Q. ESPROPRI
E.Q. GARE LAVORI E CONTRATTI
E.Q. TURISMO, CULTURA, SOCIALE E SPORT
E.Q. VILLE E PARCHI DI COMPETENZA DELLA CITTA' METROPOLITANA
E.Q. POLIZIA PROVINCIALE METROPOLITANA

COMUNICAZIONE E INFORMAZIONE: [Dott. Rocco Conte](#) – *ad interim*

E.Q. CAPO UFFICIO STAMPA, GIORNALISTA PUBBLICO, SPECIALISTA NEI RAPPORTI CON I MEDIA

RISORSE FINANZIARIE E S.I.: [Dott. Rocco Conte](#)

E.Q. PROGRAMMAZIONE E CONTABILITA' (FINANZIARIA E FISCALE)
E.Q. RENDICONTO E CONTABILITA' E PARTECIPARE

E.Q. ENTRATE (ENTRATE TRIBUTARIE E GESTIONE ENTRATE – RACCORDI CON BILANCIO E RENDICONTAZIONE)
E.Q. SANZIONI E ASSICURAZIONI
E.Q. SISTEMI INFORMATIVI E INNOVAZIONE TECNOLOGICA

DIPARTIMENTO TERRITORIALE: [Ing. Maria Teresa Carosella](#)

E.Q. PROT. CIVILE E FORESTAZIONE
E.Q. SUPPORTO AMM.VO DIREZIONI TECNICHE DEL DIPARTIMENTO TERRITORIALE

PATRIMONIO E MOBILITA' SOSTENIBILE: [Arch. Alberto Migliori](#)

E.Q. GESTIONE DEL PATRIMONIO
E.Q. CONCESSIONI E AUTORIZZAZIONI DEL CODICE DELLA STRADA
E.Q. MOBILITA' SOSTENIBILE, TRASPORTI E INNOVAZIONE

VIABILITA' AREA 1: [Ing. Maria Teresa Carosella](#)

E.Q. MANUTENZIONE STRADE ZONA 1 - MUGELLO
E.Q. MANUTANZIONE STRADE ZONA 2 – VALDISIEVE E VALDARNO
E.Q. PROGETTAZIONE E DIREZIONE LAVORI – VIABILITA'AREA 1

VIABILITA' AREA 2: [Arch. Riccardo Maurri](#)

E.Q. MANUTENZIONE SGC FIPILI E ZONA 3 – EMPOLESE VALDELSA
E.Q. MANUTENZIONE ZONA 4 – PIANA FIORENTINA E CHIANTI
E.Q. PROGETTAZIONE E DIREZIONE LAVORI – VIABILITA'AREA 2

EDILIZIA: [Ing. Gianni Paolo Cianchi](#)

E.Q. IMMOBILI NON VINCOLATI ZONA A
E.Q. IMMOBILI VINCOLATI ZONA B
E.Q. IMPIANTI E SERVIZIO ENERGIA

PROGETTI STRATEGICI: [Ing. Carlo Ferrante](#)

E.Q. PIANIFICAZIONE STRATEGICA
E.Q. SICUREZZA SUI LUOGHI DI LAVORO
E.Q. RPOGETTAZIONE STRATEGI

1.2 STRUTTURA ADDETTA AL CONTROLLO DI GESTIONE E MODALITÀ OPERATIVE

Nell'ambito della struttura organizzativa di cui al paragrafo precedente la funzione di controllo di gestione ai sensi degli articoli 196 e seguenti del D.lgs. 267/2000, nonché del Regolamento sul sistema dei controlli interni approvato con delibera di consiglio metropolitano n. 17 del 19/02/2020 è stata affidata all'Ufficio Controllo di Gestione posto sotto la Direzione Generale.

1.3 ORGANISMO INDIPENDENTE DI VALUTAZIONE/NUCLEO DI VALUTAZIONE

La Città Metropolitana di Firenze, avvalendosi della propria autonomia regolamentare ed organizzativa, all'art. 24 del Regolamento sull'Ordinamento degli Uffici e Servizi nel testo approvato con [Deliberazione di Giunta Provinciale n. 94 del 17.06.2014](#) ha istituito l'Organismo Indipendente di Valutazione, ne ha disciplinato la composizione e determinato le relative funzioni.

Con Decreto della Sindaca Metropolitana n. 19 del 18/04/2025 è stato nominato il nuovo Nucleo di Valutazione per una durata triennale, rinnovabile una sola volta, composto da tre membri esterni con elevata professionalità ed esperienza nel campo del management, della pianificazione, del controllo di gestione, della organizzazione e della gestione del personale, della valutazione di performance e della valutazione del personale, con particolare riferimento alle amministrazioni locali.

1.4 SISTEMA DI VALUTAZIONE

Con Atto della Sindaca Metropolitana n. 44 del 30/06/2025 si è aggiornato il Sistema di Misurazione e Valutazione della Performance (SMIVAP) dei Dirigenti, dei responsabili di Elevata Qualificazione e del Comparto.

Referto Controllo di Gestione 2025



SEZ. 2 — DUP

2.1 MISSIONI E PROGRAMMI 2025-2027

Il DUP 2025-2027, approvato con Deliberazione del Consiglio Metropolitan n. 90 del 15/11/2024- “Documento Unico di Programmazione - DUP 2025-2027 ex Decreto Legislativo n. 118 del 23 giugno 2011 e successive modifiche e integrazioni. Approvazione”, è strutturato in 13 missioni, ciascuna suddivisa in un numero variabile di programmi per un totale di 26 programmi. A essi risultano collegati n. 16 Obiettivi Strategici e n. 29 Obiettivi Operativi.

2.2 STATO DI ATTUAZIONE OBIETTIVI STRATEGICI E OBIETTIVI OPERATIVI

Tra gli adempimenti che segnano uno dei momenti fondamentali di controllo dell’evolversi della gestione si annovera la ricognizione sullo stato di attuazione degli Obiettivi Strategici e Operativi del DUP ai sensi dell’articolo 147 ter del D.lgs. 267/2000.

Di seguito il riepilogo delle percentuali di avanzamento:

Tab. 1 DUP % Avanzamento al 31/12/2025							
Missione	Descrizione OS	Responsabile OS	%	Programma	Descrizione OO	Responsabile OO	%
01	SERVIZI ISTITUZIONALI, GENERALI E DI GESTIONE	Giacomo Parenti Francesca Vichi (dal 01/09/2025); Maria Teresa Carosella; Rocco Conte; Gianni Paolo Cianchi; Otello Cini; Carlo Ferrante; Andrea Pelacchi; Alberto Migliori	100	0101	ORGANI ISTITUZIONALI - COMUNICAZIONE	Giacomo Parenti; Rocco Conte; Otello Cini	100
				0102	SEGRETERIA GENERALE - DIREZIONE GENERALE ARCHIVIO E PROTOCOLLO	Alberto Migliori; Giacomo Parenti Francesca Vichi (dal 01/09/2025)	100
				0103	GESTIONE ECONOMICA, FINANZIARIA, PROGRAMMAZIONE E PROVVEDITORATO	Rocco Conte; Otello Cini	100
				0104	GESTIONE DELLE ENTRATE TRIBUTARIE E SERVIZI FISCALI	Rocco Conte	100
				0105	GESTIONE DEI BENI DEMANIALI E PATRIMONIALI ESPROPRI	Alberto Migliori; Otello Cini	100
				0106	UFFICIO TECNICO - ADEGUAMENTO E MANUTENZIONE EDILIZIA	Gianni Paolo Cianchi	100
				0110	RISORSE UMANE	Andrea Pelacchi; Carlo Ferrante	100
				0111	ALTRI SERVIZI GENERALI - COORDINAMENTO AMMINISTRATIVO DI GESTIONE E DI CONTROLLO, AVVOCATURA E GARE	Giacomo Parenti; Otello Cini; Rocco Conte	100
01	TRANSIZIONE DIGITALE	Rocco Conte	100	0108	SISTEMI INFORMATIVI	Rocco Conte	100
03	SVOLGIMENTO FUNZIONI DI POLIZIA LOCALE	Otello Cini	100	0301	POLIZIA LOCALE E AMMINISTRATIVA CONTROLLI SUL TERRITORIO	Otello Cini	100
03	POLIZIA METROPOLITANA - AMBIENTE	Otello Cini	100	0301	POLIZIA METROPOLITANA - AMBIENTE	Otello Cini	100
04	ISTRUZIONE E DIRITTO ALLO STUDIO	Gianni Paolo Cianchi; Carlo Ferrante	100	0402	ISTRUZIONE ED EDILIZIA SCOLASTICA	Gianni Paolo Cianchi; Carlo Ferrante	100
				0406	TRASPORTO E ASSISTENZA DISABILI	Carlo Ferrante	100

Referto Controllo di Gestione secondo semestre 2025

05	TUTELA E VALORIZZAZIONE DEI BENI E DELLE ATTIVITÀ CULTURALI	Otello Cini	100	0502	ATTIVITÀ CULTURALI E INTERVENTI DIVERSI NEL SETTORE CULTURALE	Otello Cini;	100
06	POLITICHE GIOVANILI, SPORT E TEMPO LIBERO	Carlo Ferrante	100	0601	SPORT E TEMPO LIBERO	Carlo Ferrante	100
07	TURISMO	Otello Cini	100	0701	SVILUPPO E VALORIZZAZIONE DEL TURISMO	Otello Cini	100
08	PIANIFICAZIONE STRATEGICA METROPOLITANA	Carlo Ferrante	100	0801	URBANISTICA E ASSETTO DEL TERRITORIO - PIANO STRATEGICO	Carlo Ferrante	100
				0801	NUOVO COORDINAMENTO METROPOLITANO	Carlo Ferrante	100
08	ASSETTO DEL TERRITORIO E PNRR	Maria Teresa Carosella, Carlo Ferrante, Alberto Migliori, Gianni Paolo Cianchi, Riccardo Maurri	100	0801	PIANO NAZIONALE DI RIPRESA E RESILIENZA - PNRR	Maria Teresa Carosella, Carlo Ferrante, Alberto Migliori, Gianni Paolo Cianchi, Riccardo Maurri	100
09	SVILUPPO SOSTENIBILE E TUTELA DEL TERRITORIO E DELL'AMBIENTE	Maria Teresa Carosella, Carlo Ferrante, Alberto Migliori	100	0901	DIFESA DEL SUOLO - ATTIVITÀ RESIDUALI	Carlo Ferrante; Alberto Migliori	100
				0902	AMBIENTE E SVILUPPO SOSTENIBILE	Maria Teresa Carosella;	100
				0905	AREE PROTETTE, PARCHI NATURALI, PROTEZIONE NATURALISTICA E FORESTAZIONE	Maria Teresa Carosella;	100
10	TRASPORTI E DIRITTO ALLA MOBILITÀ	Maria Teresa Carosella, Alessandro Annunziati (**), Carlo Ferrante; Riccardo Maurri; Alberto Migliori	100	1002	TRASPORTO PUBBLICO LOCALE	Alberto Migliori	100
				1004	ALTRE MODALITÀ DI TRASPORTO PRIVATO	Alberto Migliori	100
				1005	VIABILITÀ E INFRASTRUTTURE STRADALI E CONCESSIONI	Maria Teresa Carosella; Alessandro Annunziati (**), Carlo Ferrante; Riccardo Maurri; Alberto Migliori	100*
11	SOCCORSO CIVILE	Maria Teresa Carosella;	100	1101	SISTEMA DI PROTEZIONE CIVILE	Maria Teresa Carosella;	100
12	DIRITTI SOCIALI, POLITICHE SOCIALI E FAMIGLIA	Otello Cini	100	1204	INTERVENTI PER SOGGETTI A RISCHIO DI ESCLUSIONE SOCIALE - COOPERAZIONE E ASSOCIAZIONISMO	Otello Cini	100
15	PARITA'	Rocco Conte	100	1503	PARI OPPORTUNITA'	Rocco Conte	100

(**) Il presente obiettivo non viene conteggiato nel calcolo delle percentuali in quanto non è pervenuta la rilevazione da parte del Commissario.

Tab. 2 Grado di realizzazione per missione di bilancio

MISSIONE	N. OBIETTIVI STRATEGICI	%
1	2	100
3	2	100
4	1	100
5	1	100
6	1	100
7	1	100
8	2	100
9	1	100
10	1	100
11	1	100
12	1	100
15	1	100

Tab. 3 Grado di realizzazione per programma di bilancio

MISSIONE	PROGRAMMA	N. OBIETTIVI OPERATIVI	%
1	1	1	100
	2	1	100
	3	1	100
	4	1	100
	5	1	100
	6	1	100
	8	1	100
	10	1	100
3	1	2	100
	2	1	100
4	2	1	100
	6	1	100



Referto Controllo di Gestione secondo semestre 2025

5	2	1	100
6	1	1	100
7	1	1	100
8	1	3	100
9	1	1	100
	2	1	100
	5	1	100
10	2	1	100
	4	1	100
	5	1	100
11	1	1	100
12	4	1	100
15	3	1	100

Tab. 4 Grado di realizzazione per Dirigente

DIRIGENTE	N. OBIETTIVI STRATEGICI E OPERATIVI	%
Francesca Vichi (dal 01/09/2025).	2	100
Giacomo Parenti	4	100
Maria Teresa Carosella	10	100
Rocco Conte	8	100
Riccardo Maurri	4	100
Alberto Migliori	10	100
Gianni Paolo Cianchi	6	100
Carlo Ferrante	15	100
Otello Cini	15	100
Andrea Pelacchi	2	100
Alessandro Annunziati	2	0*
*L'obiettivo non è conteggiato in quanto il Commissario non ha trasmesso i dati necessari		

Per garantire una migliore leggibilità del documento si rimanda il dettaglio sullo stato di avanzamento al 31/12/2025 degli Obiettivi Strategici e Operativi 2025-2027 all'allegato B.

Referto Controllo di Gestione 2025 -



CITTÀ METROPOLITANA
DI FIRENZE

SEZ. 3 — PIANO ESECUTIVO DI GESTIONE - PEG
-AVANZAMENTO OBIETTIVI GESTIONALI

3.1 OBIETTIVI DELLA GESTIONE 2025

Ai sensi dell'art. 148, comma 1, del D.Lgs. n. 267/2000, così come sostituito dal D.L. n. 174/2012, convertito con L. n. 213/2012, “*Le sezioni regionali della Corte dei conti verificano, con cadenza semestrale, la legittimità e la regolarità delle gestioni, nonché il funzionamento dei controlli interni ai fini del rispetto delle regole contabili e dell'equilibrio di bilancio di ciascun ente locale. A tale fine, il sindaco, relativamente ai comuni con popolazione superiore ai 15.000 abitanti, o il presidente della provincia, avvalendosi del direttore generale trasmette semestralmente alla sezione regionale di controllo della Corte dei conti un referto sulla regolarità della gestione e sull'efficacia e sull'adeguatezza del sistema dei controlli interni adottato, sulla base delle linee guida deliberate dalla sezione delle autonomie della Corte dei conti entro trenta giorni dalla data di entrata in vigore della presente disposizione; il referto è, altresì, inviato al presidente del consiglio comunale o provinciale*”.

In attuazione anche di quanto disposto dall'art. 8 del Regolamento della Città Metropolitana sui controlli interni, così come modificato con DCM n. 17 del 19/02/2020, si è proceduto ad una puntuale verifica delle diverse attività che caratterizzano la gestione del secondo semestre 2025, partendo da una verifica degli obiettivi previsti nel Piano Esecutivo di Gestione.

3.2 STATO DI ATTUAZIONE

Nel secondo semestre il numero degli obiettivi assegnati è stato pari a n. 158, di cui 156 concorrono al Sistema di Valutazione della Performance, con una **percentuale media di raggiungimento del 99,56% con una previsione del 100%**.

Per garantire una migliore leggibilità del documento si rimanda il dettaglio sullo stato di avanzamento al 31/12/2025 degli Obiettivi Gestionali 2025-2027 all'allegato C.

Di seguito la tabella riepilogativa con il raggiungimento degli obiettivi al 31/12/2025

Dettaglio della media delle percentuali di raggiungimento degli obiettivi:

Unità OG	Codice OG	Descrizione OG	Responsabile OG al 31/12	Piano Performance	Descrizione Categoria	% Previsione al 31/12	% raggiunta
AREA EXTRADIPARTIMENTALE							
SEGRETERIO GENERALE							
08 - E.Q. AFFARI GENERALI E ISTITUZIONALI	10120251	Supporto agli Organi Istituzionali	Giacomo Parenti	SPECIFICO	Mantenimento	100%	100%
	11120151	Attività di Segreteria Generale e Unità di Crisi	Giacomo Parenti		Mantenimento	100%	100%
	11120252	Soggetto Aggregatore	Giacomo Parenti		Sviluppo	100%	100%
	11120181	Gestione del Protocollo informatico e dei flussi documentali	Giacomo Parenti		Mantenimento	100%	100%
	124120151	Parità	Giacomo Parenti		Sviluppo	100%	100%
	10220241	Attuazione delle politiche in tema di privacy	Giacomo Parenti		Mantenimento	100%	100%

Dettaglio della media delle percentuali di raggiungimento degli obiettivi:

Unità OG	Codice OG	Descrizione OG	Responsabile OG al 31/12	Piano Performance	Descrizione Categoria	% Previsione al 31/12	% raggiunta
65 - SEGRETERIA GENERALE	12120151	Controllo Di Regolarità Amministrativa e attività formative	Giacomo Parenti (fino al 31-08-2025);Francesca Vichi(dal 01-09-2025).		Sviluppo	100%	100%
	10220251	Ricognizione annuale Servizi Pubblici Locali a rilevanza economica - supporto giuridico alle Direzioni	Francesca Vichi(dal 01-09-2025).	SPECIFICO	Mantenimento	100%	100%
	111202415	Rispetto della Tempestività dei pagamenti	Giacomo Parenti (fino al 31-08-2025)	SPECIFICO	Mantenimento	100%	0%
76 - TRASPARENZA - ANTICORRUZIONE	111320153	Trasparenza e prevenzione della corruzione	Giacomo Parenti (fino al 31-08-2025);Francesca Vichi(dal 01-09-2025).	SPECIFICO	Sviluppo	100%	100%
34 - E.Q. AVVOCATURA	111220151	Gestione del contenzioso giudiziale e stragiudiziale e attività consultiva e di supporto agli uffici dell'ente	Giacomo Parenti	SPECIFICO	Mantenimento	100%	100%

Dettaglio della media delle percentuali di raggiungimento degli obiettivi:							
Unità OG	Codice OG	Descrizione OG	Responsabile OG al 31/12	Piano Performance	Descrizione Categoria	% Previsione al 31/12	% raggiunta
RISORSE UMANE E ORGANIZZAZIONE							
85 - DIREZIONE RISORSE UMANE E ORGANIZZAZIONE	11020181	Sviluppo competenze interne e attuazione del piano del fabbisogno	Andrea Pelacchi	SPECIFICO	Sviluppo	100%	100%
	11020247	Rispetto della Tempestività dei pagamenti	Andrea Pelacchi	SPECIFICO	Mantenimento	100%	100%
102 - E.Q. TRATTAMENTO GIURIDICO	11020251	Gestione giuridica delle risorse umane	Andrea Pelacchi	SPECIFICO	Mantenimento	100%	100%
32 - P.O. TRATTAMENTO STIPEDIALE, PREVIDENZIALE ASSICURATIVO E FISCALE DEL PERSONALE DIPENDENTE	110120151	Gestione del personale dipendente	Andrea Pelacchi	SPECIFICO	Mantenimento	100%	100%
	3						
DIRETTORE GENERALE							
06 - DIRETTORE GENERALE	1220191	Direzione Generale. Coordinamento attività gestionali dell'Ente	Giacomo Parenti		Sviluppo	100%	100%
	12202416	Rispetto della Tempestività dei pagamenti	Giacomo Parenti	SPECIFICO	Mantenimento	100%	100%
13 - E.Q CONTROLLO DI GESTIONE, STATISTICA E ORGANIZZAZIONE	111020152	Controllo di Gestione	Giacomo Parenti	SPECIFICO	Sviluppo	100%	100%
	3						

Dettaglio della media delle percentuali di raggiungimento degli obiettivi:							
Unita OG	Codice OG	Descrizione OG	Responsabile OG al 31/12	Piano Performance	Descrizione Categoria	% Previsione al 31/12	% raggiunta
DIPARTIMENTO FINANZIARIO							
12 - E.Q. UFFICIO STAMPA. GIORNALISTA PUBBLICO SPECIALISTA NEI RAPPORTI CON I MEDIA	111320151	QUOTIDIANO E NEWSLETTER MET, INFORMAZIONE DELLA CITTA' METROPOLITANA E DELL'AREA VASTA DELLA TOSCANA CENTRALE	Rocco Conte		Sviluppo	100%	100%
	111320152	INFORMAZIONE E COMUNICAZIONE ISTITUZIONALE	Rocco Conte	SPECIFICO	Sviluppo	100%	100%
	1120191	Ufficio Stampa	Rocco Conte		Sviluppo	100%	100%
4							
RISORSE FINANZIARIE E SISTEMI INFORMATIVI							
14 -E.Q. SISTEMI INFORMATIVI E INNOVAZIONE TECNOLOGICA	10820242	Progetto PNRR M1.C1 - I1.5 "CyberMetroFI"	Rocco Conte	SPECIFICO	Mantenimento	100%	100%
79 - E.Q. PROGRAMMAZIONE E CONTABILITA' (FINANZIARIA E FISCALE)	13220151	Contabilità, Controllo Equilibri e Gestione centralizzata fatture, PCC e SIOPE+	Rocco Conte	SPECIFICO	Mantenimento	100%	100%
53 - DIREZIONE SERVIZI FINANZIARI E S.I.	13220249	Rispetto della Tempestività dei pagamenti	Rocco Conte	SPECIFICO	Mantenimento	100%	100%
98 - E.Q. RENDICONTO, CONTABILITA' E PARTECIPATE	13120151	Programmazione e rendicontazione finanziaria ed economico patrimoniale, contabilità ACCRUAL	Rocco Conte	SPECIFICO	Sviluppo	100%	100%
103 - E.Q. ENTRATE (ENTRATE TRIBUTARIE E GESTIONE ENTRATE - RACCORDO CON BILANCIO E RENDICONTAZIONE)	14120151	Miglioramento della capacità di riscossione	Rocco Conte	SPECIFICO	Sviluppo	100%	100%
73 - E.Q. SANZIONI E ASSICURAZIONI	111520151	L'ATTIVITÀ DI APPLICAZIONE DELLE SANZIONI AMMINISTRATIVE SULLE MATERIE DI COMPETENZA DELLA CITTA' METROPOLITANA	Rocco Conte	SPECIFICO	Mantenimento	100%	100%
	1320212	Ufficio assicurazioni e attività di gestione delle polizze	Rocco Conte		Mantenimento	100%	100%
86 - PARTECIPATE	13320161	La Città Metropolitana e i suoi organismi partecipati - monitoraggio e controllo	Rocco Conte		Sviluppo	100%	100%
8							

Dettaglio della media delle percentuali di raggiungimento degli obiettivi:							
Unita OG	Codice OG	Descrizione OG	Responsabile OG al 31/12	Piano Performance	Descrizione Categoria	% Previsione al 31/12	% raggiunta
GARE CONTRATTI ED ESPROPRI							
11 - GARE CONTRATTI E ESPROPRI	11120191	Attività del DPO in tema di protezione dati	Otello Cini	SPECIFICO	Sviluppo	100%	100%
	11120248	Rispetto della Tempestività dei Pagamenti	Otello Cini	SPECIFICO	Mantenimento	100%	100%
25 - E.Q. GARE LAVORI E CONTRATTI	111420151	Affidamento, gare di beni, servizi e lavori superiori alla soglia dell'affidamento diretto e attività propedeutiche e successive alla stipula contratti in forma pubblico amministrativa	Otello Cini	SPECIFICO	Mantenimento	100%	100%
26 - E.Q. ESPROPRI	15120151	Attivazione di nuovi procedimenti espropriativi e completamento di quelli in corso per la realizzazione di opere regionali e della città metropolitana	Otello Cini	SPECIFICO	Sviluppo	100%	100%
49 - E.Q. POLIZIA PROVINCIALE METROPOLITANA	030120201	POLIZIA METROPOLITANA - AMBIENTE	Otello Cini		Sviluppo	100%	100%
	31120151	Attività Corpo di Polizia Metropolitana	Otello Cini	SPECIFICO	Mantenimento	100%	100%
	3120191	Nucleo Polizia presso Procura della Repubblica	Otello Cini	SPECIFICO	Mantenimento	100%	100%
28 - E.Q. TURISMO, CULTURA, SOCIALE E SPORT	124220152	La Città Metropolitana per il sociale: istituzione del RUNTS e iniziative di promozione sociale	Otello Cini		Sviluppo	100%	100%
	50220251	Tutela e conservazione del patrimonio artistico mobile di Palazzo Medici Riccardi	Otello Cini	SPECIFICO	Sviluppo	100%	100%
	71220151	Servizi amministrativi, statistici, di accoglienza e informazione turistica	Otello Cini		Mantenimento	100%	100%
	52120151	Valorizzazione di Palazzo Medici Riccardi e promozione di mostre ed eventi culturali	Otello Cini	SPECIFICO	Sviluppo	100%	100%
105 - E.Q. VILLE E PARCHI DI COMPETENZA DELLA CITTA' METROPOLITANA	71120151	Parco Mediceo Pratolino: valorizzazione del patrimonio UNESCO e sviluppo della sostenibilità	Otello Cini	SPECIFICO	Sviluppo	100%	100%
37 - UFF. GABINETTO PORTAVOCE SEGRETERIA	11220152	Valorizzazione del ruolo della Città Metropolitana: servizi istituzionali, generali e di gestione	Otello Cini		Mantenimento	100%	100%
104 - E.Q. GARE SERVIZI E FORNITURE, ECONOMATO E PROVVEDITORATO	13320151	Gare Servizi e Provveditorato: spese di funzionamento e di supporto legate alla gestione anche logistica della Città Metropolitana di Firenze	Otello Cini	SPECIFICO	Sviluppo	100%	100%
	14						

Dettaglio della media delle percentuali di raggiungimento degli obiettivi:							
Unita OG	Codice OG	Descrizione OG	Responsabile OG al 31/12	Piano Performance	Descrizione Categoria	% Previsione al 31/12	% raggiunta
DIPARTIMENTO TERRITORIALE							
83 - E.Q. PROTEZIONE CIVILE E FORESTAZIONE	111120151	ATTIVITA' ORDINARIA IN MATERIA DI PROTEZIONE CIVILE	Maria Teresa Carosella	SPECIFICO	Mantenimento	100%	100%
	111120153	MANUTENZIONE ATTREZZATURE IN MATERIA DI PROTEZIONE CIVILE	Maria Teresa Carosella		Mantenimento	100%	100%
	95320151	ATTIVITÀ A TUTELA DEL PATRIMONIO BOSCHIVO E DI SUPPORTO, INTERVENTI DI GESTIONE ARBOREA SU IMMOBILI DELLA CITTA' METROPOLITANA	Maria Teresa Carosella		Mantenimento	100%	100%
	090220201	Azioni in materia di recupero di rifiuti ai sensi degli articoli 214 e 216 del D.Lgs. 03/04/2006 n.152 e s.m.i.	Maria Teresa Carosella		Mantenimento	100%	100%
	90220251	Elaborazione di Linee Guida per la Gestione dei rifiuti in emergenza	Maria Teresa Carosella		Sviluppo	100%	100%
	9220211	Decreto forestazione urbana: realizzazione programmi di intervento e coordinamento lavori	Maria Teresa Carosella		Sviluppo	100%	100%
99 - E.Q. SUPPORTO AMMINISTRATIVO ALLE DIREZIONI TECNICHE DEL DIPARTIMENTO TERRITORIALE	11120251	Revisione, implementazione ed aggiornamento della piattaforma di gestione, controllo e monitoraggio delle Opere Pubbliche	Maria Teresa Carosella		Sviluppo	100%	100%
	1620231	Rendicontazione e Monitoraggio Interventi finanziati con Fondi PNRR	Maria Teresa Carosella	SPECIFICO	Sviluppo	100%	100%
	111420161	SUPPORTO AMMINISTRATIVO ALLE DIREZIONI VIABILITÀ, EDILIZIA E PROGETTI STRATEGICI	Maria Teresa Carosella		Mantenimento	100%	100%

Dettaglio della media delle percentuali di raggiungimento degli obiettivi:							
Unita OG	Codice OG	Descrizione OG	Responsabile OG al 31/12	Piano Performance	Descrizione Categoria	% Previsione al 31/12	% raggiunta
PATRIMONIO E TPL							
33 - DIREZIONE PATRIMONIO, IMPIANTI SPORTIVI, ARCHIVIO PROTOCOLLO E ALBO PRETORIO	10520214	Riscossione coattiva del canone unico	Alberto Migliori		Sviluppo	100%	100%
	105202412	Rispetto della Tempestività dei pagamenti	Alberto Migliori	SPECIFICO	Mantenimento	100%	100%
	10520244	PNRR - M5C2I2.2 - Tenuta di Mondeggi - Asset 4	Alberto Migliori		Sviluppo	100%	100%
	10520246	PNRR - M5C2I2.2 Rigenerazione territoriale della Tenuta di Mondeggi - Rigenerazione sociale, agricola e produttiva	Alberto Migliori	SPECIFICO	Mantenimento	100%	100%
	1520221	Rigenerazione territoriale della Tenuta di Mondeggi - risorse PNRR Piani Integrati M5C2 Investimento 2.2	Alberto Migliori		Sviluppo	100%	100%
24 - E.Q. GESTIONE DEL PATRIMONIO	11120182	Archivio storico e di deposito: migliorare la fruizione e divulgazione del patrimonio archivistico dell'Ente	Alberto Migliori	SPECIFICO	Sviluppo	100%	100%
	1520181	Gestione degli impianti sportivi: campo da rugby	Alberto Migliori	SPECIFICO	Mantenimento	100%	100%
	15220151	Acquisto Alienazione Valorizzazione di beni immobili	Alberto Migliori		Mantenimento	100%	100%
	15320151	Gestione amministrativa degli immobili della Città Metropolitana, di competenza della Direzione Patrimonio	Alberto Migliori		Mantenimento	100%	100%
	15320153	Aggiornamento inventario beni immobili sulla base dei principi contabili ex D.Lgs. 118/2011	Alberto Migliori		Mantenimento	100%	100%
	15320161	Definizione della situazione catastale dei caselli idraulici per definitivo passaggio a Regione Toscana ai sensi della LR 22/2015 e rendicontazione delle spese sostenute	Alberto Migliori		Mantenimento	100%	100%
07 - E.Q. MOBILITA' SOSTENIBILE, TRASPORTI E INNOVAZIONE	102120151	Gestione del contratto di concessione del servizio di TPL della rete debole	Alberto Migliori		Mantenimento	100%	100%
	10220216	Acquisto mezzi di cui al Finanziamento PON METRO e PN METRO PLUS	Alberto Migliori	SPECIFICO	Sviluppo	100%	100%
	10220182	Provvedimenti conseguenti alla ricognizione livelli di sicurezza fermate TPL	Alberto Migliori	SPECIFICO	Mantenimento	100%	100%
84 - DIREZIONE TPL E TRASPORTO PRIVATO	10220201	Progettazioni fattibilità tecnico economica, interventi prioritari del PUMS	Alberto Migliori	SPECIFICO	Sviluppo	100%	100%

Dettaglio della media delle percentuali di raggiungimento degli obiettivi:							
Unità OG	Codice OG	Descrizione OG	Responsabile OG al 31/12	Piano Performance	Descrizione Categoria	% Previsione al 31/12	% raggiunta
	10220213	Finanziamenti ministeriali per acquisto Autobus e relative infrastrutture (DM n. 71 2021)	Alberto Migliori		Sviluppo	100%	100%
	10220214	Azioni per lo sviluppo del mobility	Alberto Migliori		Sviluppo	100%	100%
	10220215	Ministero delle Infrastrutture e della Mobilità sostenibile Fondo Progettazione Opere Prioritarie e per la redazione di progetti di fattibilità di piani urbani per la mobilità sostenibile (PUMS) 2021-2023.	Alberto Migliori		Sviluppo	100%	100%
	102220151	Rilascio autorizzazioni per l'apertura di autoscuole, officine di revisione, studi di consulenza automobilistica, scuole nautiche. Rilascio autorizzazioni per accesso al mercato per attività di noleggio con conducente. Rilascio licenze per trasporto merci in conto proprio. Rilascio di attestato di idoneità professionale all'esercizio. Iscrizione all'albo degli autotrasportatori per conto terzi e verifica del possesso dei requisiti per le imprese già iscritte. Espletamento delle procedure di esame.	Alberto Migliori		Mantenimento	100%	100%
	102320151	Programmazione e gestione del servizio di TPL	Alberto Migliori	SPECIFICO	Mantenimento	100%	100%
106 - E.Q. CONCESSIONI E AUTORIZZAZIONI CODICE DELLA STRADA	105520151	Rilascio Concessioni e Autorizzazioni ai Sensi del Codice Della Strada	Alberto Migliori	SPECIFICO	Mantenimento	100%	100%

22

Dettaglio della media delle percentuali di raggiungimento degli obiettivi:							
Unità OG	Codice OG	Descrizione OG	Responsabile OG al 31/12	Piano Performance	Descrizione Categoria	% Previsione al 31/12	% raggiunta
VIABILITÀ 1							
46 - DIREZIONE VIABILITÀ 1	10520212	SR302. Km 27+930. Interventi di manutenzione straordinaria al ponte. Comune di Borgo San Lorenzo. Loc. La Brocchi	Maria Teresa Carosella	SPECIFICO	Sviluppo	100%	100%
	105202410	Rispetto della Tempestività dei pagamenti	Maria Teresa Carosella	SPECIFICO	Mantenimento	100%	100%
	10520243	PNRR Mondeggi - Intervento su Cuculia e Pulizzano	Maria Teresa Carosella		Sviluppo	100%	100%
	105202210	Sicurezza Stradale	Maria Teresa Carosella		Sviluppo	100%	100%
	105202212	Barriere di sicurezza	Maria Teresa Carosella		Sviluppo	100%	100%
	10520229	Ponti	Maria Teresa Carosella		Sviluppo	100%	100%
	105420211	Attività gestionali generiche Direzione Viabilità 1	Maria Teresa Carosella		Mantenimento	100%	100%
	105202211	Consolidamento dei versanti in frana	Maria Teresa Carosella		Sviluppo	100%	100%
	100520241	Eventi meteorologici del 16 e 17 Maggio 2023: Interventi di ricostruzione finanziati dal Commissario Straordinario per la ricostruzione	Maria Teresa Carosella		Mantenimento	100%	99%
95 - E.Q. MANUTENZIONE STRADE MUGELLO	10520252	SP610 Km 64+954. Manutenzione straordinaria ponte sul Santerno. Comune di Firenzuola.	Maria Teresa Carosella	SPECIFICO	Sviluppo	100%	100%
	105420156	Attività di gestione e manutenzione ordinaria e straordinaria zona 1	Maria Teresa Carosella		Mantenimento	100%	100%
94 - E.Q. MANUTENZIONE STRADE VALDISIEVE E VALDARNO	10520251	SP91 Km 9+800 messa in sicurezza della sede stradale a seguito di movimento franoso	Maria Teresa Carosella	SPECIFICO	Sviluppo	100%	100%
	105420157	Attività di gestione e manutenzione ordinaria e straordinaria zona 2	Maria Teresa Carosella		Mantenimento	100%	100%
108 - E.Q. PROGETTAZIONE E DIREZIONE DEI LAVORI - VIABILITA' AREA 1	10520227	Aree Interne	Maria Teresa Carosella	SPECIFICO	Sviluppo	100%	100%

Dettaglio della media delle percentuali di raggiungimento degli obiettivi:							
Unita OG	Codice OG	Descrizione OG	Responsabile OG al 31/12	Piano Performance	Descrizione Categoria	% Previsione al 31/12	% raggiunta
VIABILITÀ 2							
47 - DIREZIONE VIABILITA' 2	10520222	Realizzazione della rotatoria in loc. Le Vedute a Fucecchio (SP 15/60/61)	Riccardo Maurri		Sviluppo	100%	96%
	10520245	Stralcio 5 - Strade e Invasi - Tenuta di Mondeggi	Riccardo Maurri	SPECIFICO	Sviluppo	100%	85%
	1054202411	Rispetto della Tempestività dei pagamenti	Riccardo Maurri	SPECIFICO	Mantenimento	100%	100%
	10520231	Ristrutturazione del Ponte alla Steccaia sul fiume Elsa, lungo la SP 64 tra Certaldo e Badia a Elmi	Riccardo Maurri	SPECIFICO	Sviluppo	100%	100%
	105420151	Attività gestionali generiche Direzione Viabilità 2	Riccardo Maurri		Mantenimento	100%	100%
	10520232	Ripristino della scarpata di monte lungo la SP 34 in loc. Vallina (II lotto)	Riccardo Maurri		Sviluppo	100%	100%
	105420162	Pista Sieci Girone e attraversamento pedociclabile Vallina	Riccardo Maurri		Mantenimento	100%	100%
64 - E.Q. MANUTENZIONE SGC FI.PI.LI. E ZONA 3 - EMPOLESE VALDELSA	10520192	SP 64 CERTALDESE - NUOVA ROTATORIA IN CORRISPONDENZA DELL'INNESTO CON LA SP 1 "DI SAN GIMIGNANO" IN PROVINCIA DI SIENA	Riccardo Maurri		Sviluppo	100%	98%
	10520193	Adeguamento del ponte di Montelupo sul fiume Arno lungo la SP 106 "traversa di limite" sul fiume Arno	Riccardo Maurri		Sviluppo	100%	96%
	1054201522	ATTIVITA' DI GESTIONE E MANUTENZIONE ORDINARIA E STRAORDINARIA ZONA 3	Riccardo Maurri	SPECIFICO	Mantenimento	100%	91%
	10520211	Intervento di manutenzione straordinaria al ponte sul fiume Pesa sulla SR 2 al km 270+500	Riccardo Maurri		Sviluppo	100%	100%
97 - E.Q. MANUTENZIONE ZONA 4 PIANA FIORENTINA E CHIANTI	105120152	SCG FI-PI-LI GESTIONE CONTRATTO GLOBAL SERVICE, INTERVENTI DI MANUTENZIONE ORDINARIA	Riccardo Maurri	SPECIFICO	Mantenimento	100%	93%
	10520195	Gestione contratto Global Service per manutenzione ordinaria e straordinaria rete viaria metropolitana	Riccardo Maurri	SPECIFICO	Mantenimento	100%	97%
109 - E.Q. PROGETTAZIONE E DIREZIONE LAVORI - VIABILITA' AREA 2	10520191	Adeguamento e risanamento ponti e viadotti di competenza	Riccardo Maurri	SPECIFICO	Mantenimento	100%	100%

Dettaglio della media delle percentuali di raggiungimento degli obiettivi:							
Unita OG	Codice OG	Descrizione OG	Responsabile OG al 31/12	Piano Performance	Descrizione Categoria	% Previsione al 31/12	% raggiunta
EDILIZIA							
44 - DIREZIONE EDILIZIA E ATTIVITA' MANUTENTIVE PARCO PRATOLINO	10520241	Case Coloniche di Cerreto e Rucciano - Tenuta di Mondeggi	Gianni Paolo Cianchi		Sviluppo	100%	100%
	10620241	Attività amministrativa generica Direzione Edilizia	Gianni Paolo Cianchi		Mantenimento	100%	100%
	106202413	Rispetto della Tempestività dei pagamenti	Gianni Paolo Cianchi	SPECIFICO	Mantenimento	100%	100%
	40220242	Adeguamento sismico edifici scolastici - Istituto Volta Gobetti	Gianni Paolo Cianchi		Mantenimento	100%	98%
	40220244	Adeguamento sismico edifici scolastici - Istituto Ginori Conti	Gianni Paolo Cianchi		Mantenimento	100%	90%
	40220241	Completamento degli interventi di prevenzione incendi del Palazzo Frescobaldi Liceo Machiavelli - Capponi	Gianni Paolo Cianchi		Mantenimento	100%	100%
	1620202	Riqualificazione Palazzo Medici Riccardi	Gianni Paolo Cianchi		Mantenimento	100%	100%
	42201912	Sostituzione edilizia Istituti Meucci e Galilei	Gianni Paolo Cianchi	SPECIFICO	Sviluppo	100%	100%
	42201914	Riqualificazione ed ampliamento impianti sportivi degli edifici scolastici	Gianni Paolo Cianchi		Sviluppo	100%	93%
	4220197	ADEGUAMENTO SISMICO EDIFICI SCOLASTICI - Leonardo da Vinci - Istituto d'Arte Porta Romana	Gianni Paolo Cianchi		Mantenimento	100%	100%
	4220214	Intervento di completamento dei laboratori dell'Istituto Ferraris di Empoli - Bioarchitettura	Gianni Paolo Cianchi		Sviluppo	100%	100%
	4220215	Realizzazione nuovo edificio scolastico nel polo di San Salvi	Gianni Paolo Cianchi		Sviluppo	100%	100%
E.Q. IMMOBILI NON VINCOLATI ZONA A	42120151	Manutenzione Ordinaria Immobili Scolastici - Zona A	Gianni Paolo Cianchi		Mantenimento	100%	100%
	42120152	Manutenzione Straordinaria Adeguamento Immobili Scolastici - Zona A	Gianni Paolo Cianchi		Mantenimento	100%	96%
	40220243	Sistemazione Aree Esterne Ist. Balducci	Gianni Paolo Cianchi	SPECIFICO	Mantenimento	100%	100%
	4220221	Restauro conservativo della copertura e facciate Istituto Porta Romana	Gianni Paolo Cianchi		Mantenimento	100%	100%

Dettaglio della media delle percentuali di raggiungimento degli obiettivi:

Unità OG	Codice OG	Descrizione OG	Responsabile OG al 31/12	Piano Performance	Descrizione Categoria	% Previsione al 31/12	% raggiunta
E.Q. IMMOBILI VINCOLATI ZONA B	4220231	Realizzazione nuova palestra Istituto Agrario - PNRR Missione 4 - Componente 1 - Investimento 3.3	Gianni Paolo Cianchi		Sviluppo	100%	100%
	1620212	Restauro conservativo facciata Palazzo Medici Riccardi	Gianni Paolo Cianchi		Mantenimento	100%	100%
	4220213	Miglioramento sismico edifici scolastici - Ist. Fermi di Empoli	Gianni Paolo Cianchi	SPECIFICO	Mantenimento	100%	100%
	1620241	Manutenzione ordinaria e straordinaria di Palazzo Medici Riccardi	Gianni Paolo Cianchi	SPECIFICO	Mantenimento	100%	100%
	95220241	Restauro del Percorso delle acque nel Parco di Villa Demidoff	Gianni Paolo Cianchi		Mantenimento	100%	100%
	4220217	Manutenzione Ordinaria Immobili Scolastici - Zona B	Gianni Paolo Cianchi		Mantenimento	100%	100%
	4220218	Manutenzione Straordinaria Adeguamento Immobili Scolastici - Zona B	Gianni Paolo Cianchi		Mantenimento	100%	100%
	4220219	Restauro e consolidamento coperture del Liceo Michelangelo	Gianni Paolo Cianchi		Sviluppo	100%	100%
	4220251	Completamento restauro II piano Scuderie del Parco di Pratolino	Gianni Paolo Cianchi		Sviluppo	100%	100%
	95220151	Manutenzione del Parco Mediceo di Pratolino	Gianni Paolo Cianchi	SPECIFICO	Mantenimento	100%	100%
107 - E.Q. IMPIANTI E SERVIZIO ENERGIA	4220252	Manutenzione Ordinaria Impianti di climatizzazione - Immobili Scolastici	Gianni Paolo Cianchi	SPECIFICO	Mantenimento	100%	100%
	10620251	Manutenzione Ordinaria Impianti di climatizzazione - Immobili non Scolastici	Gianni Paolo Cianchi	SPECIFICO	Mantenimento	100%	100%

Dettaglio della media delle percentuali di raggiungimento degli obiettivi:							
Unità OG	Codice OG	Descrizione OG	Responsabile OG al 31/12	Piano Performance	Descrizione Categoria	% Previsione al 31/12	% raggiunta
PROGETTI STRATEGICI							
96 - PROGETTI STRATEGICI	1054201513	SR 222 Realizzazione Variante di Grassina	Carlo Ferrante	SPECIFICO	Sviluppo	100%	100%
	40220251	Attrezzature ed arredi professionali cucina e bar per l'ampliamento della sede dell'Istituto Saffi di Firenze	Carlo Ferrante		Mantenimento	100%	100%
	40220253	Accordo Quadro Antincendio Lotti 1+2	Carlo Ferrante		Mantenimento	100%	100%
	81120162	Superstrada ciclabile Firenze-Prato - Lotti 3+4+5+6	Carlo Ferrante	SPECIFICO	Sviluppo	100%	100%
	811202414	Rispetto della Tempestività dei pagamenti	Carlo Ferrante	SPECIFICO	Mantenimento	100%	100%
	421201617	Costruzione prefabbricato Istituto Saffi	Carlo Ferrante		Sviluppo	100%	100%
	42120175	Costruzione del nuovo Istituto Ferraris-Brunelleschi a Empoli	Carlo Ferrante		Sviluppo	100%	100%
	8120231	Ciclovia dell'arno - Tratti nell'ambito di interesse metropolitano	Carlo Ferrante		Sviluppo	100%	100%
	8120232	Ciclovia del sole - Tronco 2° lotto 4	Carlo Ferrante		Sviluppo	100%	100%
	42120181	Ristrutturazione e ampliamento del Liceo Virgilio in via Fabiani a Empoli	Carlo Ferrante		Sviluppo	100%	100%
	4220216	Costruzione del nuovo Liceo Artistico Virgilio in Via Raffaello Sanzio a Empoli	Carlo Ferrante		Sviluppo	100%	100%
	4220224	Adeguamento Antincendio - Vasari Sede	Carlo Ferrante		Sviluppo	100%	100%
	4220225	Adeguamento Antincendio - Cellini	Carlo Ferrante		Sviluppo	100%	100%
	4220227	Adeguamento Antincendio - ISA Firenze	Carlo Ferrante		Sviluppo	100%	100%
	81120182	Lavori Ampliamento Istituto Rodolico via del Podestà	Carlo Ferrante		Sviluppo	100%	100%
	81120221	Attività amministrative della Direzione Progetti Strategici	Carlo Ferrante		Mantenimento	100%	100%
01 - E.Q. PIANIFICAZIONE STRATEGICA	81120151	Gestione del PTCP e redazione nuovo PTM	Carlo Ferrante		Sviluppo	100%	100%
	8120211	Attuazione Programma per la Qualità dell'abitare	Carlo Ferrante		Sviluppo	100%	100%
03 - PIANO STRATEGICO	11320161	Piano Strategico Metropolitano	Carlo Ferrante		Sviluppo	100%	100%
	11320171	ATTUAZIONE BANDO PER LA RIQUALIFICAZIONE DELLE PERIFERIE	Carlo Ferrante		Sviluppo	100%	100%
42 - VINCOLO IDROGEOLOGICO	81120163	Attività vincolo idrogeologico	Carlo Ferrante		Mantenimento	100%	100%
	90120251	AQ istanze vincolo idrogeologico lotti 1+2	Carlo Ferrante		Mantenimento	100%	100%
90 - DIRITTO ALLO STUDIO E MANIFESTAZIONI SPORTIVE	42220151	Servizi Scolastici	Carlo Ferrante		Mantenimento	100%	100%
	46120151	Servizi Educativi	Carlo Ferrante		Mantenimento	100%	100%
	61120151	Iniziative per lo sport e sostegno alle manifestazioni organizzate da terzi	Carlo Ferrante		Sviluppo	100%	100%
E.Q. SICUREZZA SUI LUOGHI DI LAVORO	110220151	Safety e security: la Città Metropolitana per la sicurezza dei luoghi di lavoro	Carlo Ferrante	SPECIFICO	Mantenimento	100%	100%

Dettaglio della media delle percentuali di raggiungimento degli obiettivi:

Unita OG	Codice OG	Descrizione OG	Responsabile OG al 31/12	Piano Performance	Descrizione Categoria	% Previsione al 31/12	% raggiunta
110 - E.Q. PROGETTAZIONE STRATEGICA	10520242	Case Coloniche di Sollicciano e Conte Ranieri - Tenuta di Mondeggi	Carlo Ferrante	SPECIFICO	Sviluppo	100%	100%

Dettaglio della media delle percentuali di raggiungimento degli obiettivi:

Unità OG	Codice OG	Descrizione OG	Responsabile OG al 31/12	Piano Performance	Descrizione Categoria	% Previsione al 31/12	% raggiunta
COMMISSARIO FIBBIANA							
33 - DIREZIONE PATRIMONIO, IMPIANTI SPORTIVI, ARCHIVIO PROTOCOLLO E ALBO PRETORIO	91120171	COMPLETAMENTO LAVORI CASSE DI ESPANSIONE DI FIBBIANA 1 E 2 SUL FIUME ARNO	Alberto Migliori		Sviluppo	100%	100%
1							
COMMISSARIO 429							
92 - COMMISSARIO SRT 429	105420171	Opere di Completamento a seguito di rescissione di contratto della variante alla SRT 429 - Empoli Castelfiorentino - lotti 4,5 e 6.	Alessandro Annunziati		Sviluppo	0%	0%
1							

Referto Controllo di Gestione 2025



Sez. 4 - Adempimenti e monitoraggio di cui alla L. 266/2005

4 - ADEMPIMENTI E MONITORAGGIO DI CUI ALLA L. 266/2005

Nel corso del secondo semestre 2025, in adempimento all'articolo 1, comma 173, della Legge 266/2005 commi 9, 10, 56 e 57, sono stati trasmessi alla competente sezione della Corte dei Conti gli atti di spesa (provvedimenti di impegno o di autorizzazione ed altri atti di spesa) relativi a studi ed incarichi di consulenza, mostre, convegni, relazioni pubbliche pubblicità e rappresentanza, di importo (singolo e definitivo) superiore a € 5.000,00 come di seguito indicato:

- **Primo trimestre 2025** – nota protocollo n. 1383 del 13/05/2025, con la quale sono stati trasmessi i seguenti atti di spesa:
Determina Dirigenziale n. **550** del 27/02/2025, Determina Dirigenziale n. **796** del 28/03/2025;
- **Secondo trimestre 2025** – con protocollo n. 2061 del 10/07/2025, con il quale sono stati trasmessi i seguenti atti di spesa:
Determina Dirigenziale n. **994** del 24/04/2025, Determina Dirigenziale n. **1104** del 09/05/2025;
- **Terzo trimestre 2025** – con protocollo n. 2900 del 14/10/2025, con il quale è stato trasmesso il seguente atto di spesa:
Determina Dirigenziale n. **1729** del 29/07/2025;
- **Quarto trimestre 2025** – con protocollo n. 205 del 26/01/2025, con il quale sono stati trasmessi i seguenti atti di spesa:
Determina Dirigenziale n. **2270** del 17/10/2025, Determina Dirigenziale n. **2275** del 20/10/2025, Determina Dirigenziale n. **2384** del 01/11/2025, Determina Dirigenziale n. **2739** del 11/12/2025;

La Città Metropolitana di Firenze ha trasmesso gli atti assunti nel secondo semestre 2025 tramite la piattaforma servizi online CON.TE (CONtabilità TErritoriale), che permette agli Organi di Revisione economico-finanziaria delle Regioni di inviare alle Sezioni Regionali di controllo della Corte dei Conti la Relazione - Questionario sviluppata ogni anno sulla base delle Linee Guida approvate annualmente ai sensi dell'articolo 1, comma 3 del D.L. n.174 del 10/10/2012.

Referto Controllo di Gestione 2025



CITTÀ METROPOLITANA
DI FIRENZE

Sez. 5 – Monitoraggio delle Spese

MONITORAGGIO SPESE

A partire dal 1° gennaio 2020 l'articolo 57 comma 2 del DL 26 ottobre 2019, n. 124 (c.d. "Decreto fiscale") convertito in L 19 dicembre 2019, n. 157, dispone la cessazione dell'applicazione agli enti locali di una serie di disposizioni in materia di contenimento e di riduzione della spesa, che riguardano sia spese che possono considerarsi facoltative (come quelle per mostre, convegni, sponsorizzazioni, consulenze) sia spese riferite a esigenze operative dell'organizzazione (come quelle per le missioni, per la formazione e per i veicoli).

Di particolare interesse per l'Ente la cessazione delle seguenti disposizioni:

- articolo 6, commi 7 (incarichi di collaborazione autonoma), 8 (convegni, pubblicità, rappresentanza e relazioni pubbliche), 9 (sponsorizzazioni), 12 (missioni) e 13 (formazione), del DL 31 maggio 2010, n. 78, convertito, con modificazioni, in L 30 luglio 2010, n. 122;
- articolo 5, comma 2 (acquisto, manutenzione, noleggio ed esercizio di autovetture, acquisto di buoni taxi), del DL 6 luglio 2012, n. 95, convertito, con modificazioni, in L 7 agosto 2012, n. 135;
- articolo 2, comma 594 (adozione piani triennali per la razionalizzazione dell'utilizzo di dotazioni strumentali, anche informatiche, delle autovetture di servizio, dei beni immobili ad uso abitativo o di servizio), della L 24 dicembre 2007, n. 244;

Permane, ai sensi dell'art. 1 comma 173 della L. 266/2005, l'obbligo di trasmissione trimestrale dall'Ufficio Controllo di Gestione alla sezione regionale di controllo della Corte dei Conti, degli atti di impegno di spesa superiore ad € 5.000,00 adottati e inerenti a studi, incarichi di consulenza come anche quelli relativa a convegni, pubblicità, rappresentanza e relazioni pubbliche.

1. INCARICHI DI COLLABORAZIONE AUTONOMA E INCARICHI DI RICERCA, STUDIO E CONSULENZA.

Cessa l'applicazione di quanto disposto dall'articolo 6, comma 7 (incarichi di collaborazione autonoma) del DL 78/2010, convertito in L. 122/2010, ai sensi dell'art. 57 comma 2 del DL n. 124/2019 (c.d. "Decreto fiscale") e dunque l'eliminazione dei limiti su tali tipologie di spesa.

Permane, ai sensi dell'art. 1 comma 173 della L. 266/2005, l'obbligo di trasmissione trimestrale dall'Ufficio Controllo di Gestione alla sezione regionale di controllo della Corte dei Conti, degli atti di impegno di spesa superiore ad € 5.000,00 adottati e inerenti a studi, incarichi di consulenza

Per l'anno 2025, a seguito di opportuna ricognizione effettuata dal Direttore Generale (nota prot. int. 2860/2024 del 15-10-2024), non veniva segnalato alcun incarico di consulenza.

Monitoraggio

Al 31/12/2025 non risultano impegni relativi a tale tipologia di spesa. Non sono stati effettuati invii alla Corte dei Conti relativi a tale tipologia di spesa.

Infine, nella tabella che segue sono riportati i capitoli al 31/12/2025 relativi al V Livello 2020305001 "Incarichi professionali per la realizzazione di investimenti" (con stanziamenti, impegni, disponibilità e liquidato).

Capitolo/Art.	Descrizione	Stanz. Attuale	Impegni Comp.	Disponibilità	Liquidato Comp.
19183/0	SPESE TECNICHE PASSERELLA CICLABILE SULL'ARNO COMPIOBBI E VALLINA CAP. E 1814	0,00	0,00	0,00	0,00
19531/0	INCARICHI PROFESSIONALI PER PROGETTAZIONE E COLLAUDO CARTOGRAFIA TECNICA FIN. AV. AMM.NE VINCOLATO	0,00	0,00	0,00	0,00
19532/0	FONDO PROGETTAZIONE INTERVENTI PRIORITARI AR.202,DLGS 18/4/2016 N. 50 CAP. E 736	0,00	0,00	0,00	0,00
19537/0	FONDO PROGETTAZIONE ENTI LOCALI ART.1 C.1079 L. 27/12/2017 N. 205 CAP. E 737	0,00	0,00	0,00	0,00
19679/0	SPESE PER INCARICHI PER PROGETTAZIONE PER ADEGUAMENTO ANTINCENDIO SAFFI PROGETTO ESEC.E DEF.FIN. AV. EC.	0,00	0,00	0,00	0,00
19681/0	INCARICO DI PROGETTAZIONE SCUOLA VIA FABIANI EMPOLI FIN. AV. EC. - VIRGILIO (SEDE ESISTENTE)	0,00	0,00	0,00	0,00
19890/0	SPESE PER PROGETTAZIONE E VALIDAZIONE				
	ISTITUTO MEUCCI E GALILEI FIN. CAP. E 921	2.196,32	2.196,32	0,00	2.196,32
20038/0	SPESE PER PROGETTAZIONE ENTI LOCALI FIN. AV. EC.	0,00	0,00	0,00	0,00
20042/0	COFINANZIAMENTO FONDO PROGETTAZIONE INSEDIAMENTI PRIORITARI AR.202,DLGS 18/4/2016 N. 50 FIN. AV. AMM.NE VINCOLATO	0,00	0,00	0,00	0,00

20098/0	SPESE PER PROGETTAZIONE FATTIBILITA' RIUSO SPAZIO IN COMUNE DI PONTASSIEVE FIN. AV. AMM.NE VINCOLATO	0,00	0,00	0,00	0,00
20244/0	INCARICHI PER PROGETTI SCUOLE DI COMPETENZA CITTA' METROPOLITANA FIN. AV. EC.	0,00	0,00	0,00	0,00
20337/0	SPESE PER PROGETTAZIONE EDIFICI SCOLASTICI FIN. AV. EC.	33.768,43	16.195,55	17.572,88	16.195,55
20546/0	SPESE PER INCARICHI PER SERVIZI INERENTI IL TPL FIN. AV. AMM.NE VINCOLATO	0,00	0,00	0,00	0,00
20889/0	INCARICHI PROGETTAZIONE FATTIBILITA' TECNICO ECONOMICA PFTE INTERVENTI PNRR FIN. AV EC M5C2 INV 2.2 CUP B37B22000010006 COFINANZIAMENTO ENTE	0,00	0,00	0,00	0,00
20890/0	INCARICHI PROGETTAZIONE FATTIBILITA' TECNICO ECONOMICA PFTE INTERVENTI PNRR FIN.ALINAZ. CAP. E 794/4 M5C2 INV 2.2 CUP B37B22000010006 COFIN	0,00	0,00	0,00	0,00
21001/0	SPESE PER PROGETTAZIONE FATTIBILITA' RIUSO SPAZIO IN COMUNE DI PONTASSIEVE CAP. E 884	0,00	0,00	0,00	0,00
Totale Codice V Livello 2020305001		35.964,75	18.391,87	17.572,88	18.391,87

2 CONVEGNI, PUBBLICITÀ, RAPPRESENTANZA E RELAZIONI PUBBLICHE

Per convegni, pubblicità, rappresentanza e relazioni pubbliche, è cessata l'applicazione di quanto disposto dall'articolo 6, comma 8 del DL 78/2010, convertito in L 122/2010, ai sensi dell'articolo 57 comma 2 del DL n. 124/2019 (c.d. "Decreto fiscale") e dunque viene meno il limite su tali tipologie di spesa.

Permane, ai sensi dell'art. 1 comma 173 della L. 266/2005, l'obbligo di trasmissione trimestrale dall'Ufficio Controllo di Gestione alla sezione regionale di controllo della Corte dei Conti, degli **atti di impegno di spesa superiore ad € 5.000,00 adottati e inerenti a convegni, pubblicità, rappresentanza e relazioni pubbliche.**

Monitoraggio

Nel corso del secondo semestre 2025 sono stati inviati alla Corte dei Conti i seguenti atti

- N. 1729 del 29/07/2025 “APPROVAZIONE DEL DISCIPLINARE PER LA PROGETTAZIONE, ORGANIZZAZIONE E REALIZZAZIONE DELLA MOSTRA “GAE AULENTI. LA MODERNITÀ PUÒ COSTRUIRE ALTRIMENTI” PRESSO LE SALE FABIANI DI PALAZZO MEDICI RICCARDI DAL 18.09.2025 AL 18.11.2025 DA PARTE DELLA FONDAZIONE MUS.E – IMPEGNO DI SPESA – CIG B7C7CC84E9– Impegno di spesa €16.000,00”;
- N. 2270 del 17/10/2025 “CONFERIMENTO DI INCARICO DI LAVORO AUTONOMO OC-CASIONALE ALLA PROF.SSA MARIA PAOLA MONACO PER ATTI-VITA' DI CONSULENZA SPECIALISTICA IN MATERIA DI IN-CLUSIONE SCOLASTICA IN ATTUAZIONE DEL D.LGS. 62/2024 IN MATERIA DI DISABILITA'. – Impegno di spesa € 19.131,93”;
- N. 2384 del 01/11/2025 “AFFIDAMENTO SERVIZI PER LA REALIZZAZIONE DEL PRO-GETTO “WONDERFUL! ART RESEARCH PROGRAM” RESI-DENZE DI RICERCA PER CINQUE ARTISTI TRA LA CITTÀ ME-TROPOLITANA DI FIRENZE E I COMUNI DI CASTELFIOREN-TINO, EMPOLI, MONTELUPO FIORENTINO, SCANDICCI E VINCI DA PARTE DELLA FONDAZIONE MUS.E – IMPEGNO DI SPESA – CIG B89F5DEB7F – Impegno di spesa € 20.000,00”;
- N. 2275 del 20/10/2025 “APPROVAZIONE DEL DISCIPLINARE PER LA PROGETTA-ZIONE, ORGANIZZAZIONE E REALIZZAZIONE DELLA MO-STRÀ “CARLO ADOLFO SCHLATTER. ARTISTA DELLO SPI-RITO” PRESSO LE SALE FABIANI DI PALAZZO MEDICI RIC-CARDI DAL 20.11.2025 AL 22.01.2026 DA PARTE DELLA FONDA-ZIONE MUS.E – IMPEGNO DI SPESA – CIG B89F5B7B50 € 16.500,00”.
- N. 2739 del 11/12/2025 “AFFIDAMENTO ALLA SOCIETÀ IN HOUSE SILFI SPA DEI SERVIZI DI SERVICE AUDIO-VIDEO PRESSO LA SALA LUCA GIORDANO DI PALAZZO MEDICI RICCARDI - IMPEGNO DI SPESA (CIG B980411F71) € 20.000,00”.

Per un totale nel secondo semestre di € 85.631,93.

Monitoraggio V livelli inerenti a **convegni, mostre, pubblicità, rappresentanza e relazioni pubbliche al 31/12/2025**

CODICE V LIVELLO	Stanziamiento	Impegnato	Liquidato
1030102009 Beni per attività di rappresentanza	€ 2.500,00	€ 2.469,50	€ 1.671,50
1030299011 Servizi per attività di rappresentanza	€ 25.000,00	€ 19.370,29	€ 13.815,38
1030202005 Organizzazione e partecipazione a manifestazioni e convegni	€ 0,00	€ 0,00	€ 0,00
1030202004 Pubblicità	€ 7.510,00	€ 6.844,20	€ 6.844,20
1030202999 Altre spese per relazioni pubbliche, convegni e mostre, pubblicità n.a.c	€ 0,00	€ 0,00	€ 0,00
	€ 35.010,00	€ 28.683,99	€ 22.331,08

Nelle tabelle che seguono sono riportati i capitoli 2025 relativi ai sopracitati V Livelli

Capitolo/Art.	Descrizione	Stanz. Attuale	Impegni Comp.	Disponibilità	Liquidato Comp.
19509/0	ACQUISTO BENI PER ATTIVITA' DI RAPPRESENTANZA	2.000,00	1.987,50	12,50	1.189,50
19511/0	ACQUISTO BENI PER ATTIVITA' DI RAPPRESENTANZA SPESE ECONOMALI	500,00	482,00	18,00	482,00
	Totale Codice V Livello 1030102009	2.500,00	2.469,50	30,50	1.671,50

Capitolo/Art.	Descrizione	Stanz. Attuale	Impegni Comp.	Disponibilità	Liquidato Comp.
19510/0	PRESTAZIONI DI SERVIZI PER ATTIVITA' DI RAPPRESENTANZA	25.000,00	19.370,29	5.629,71	13.815,38
20668/0	PRESTAZIONI DI SERVIZIO PER DIALOGHI CULTURALI PMR SPESE RAPPRESENTANZA CONVEGNO SINDCI CITTA' EUROPEE	0,00	0,00	0,00	0,00
21399/1	PRESTAZIONI DI SERVIZIO PER CONVEGNO SINDACI CITTA' EUROPEE SPESE DI RAPPRESENTANZA	0,00	0,00	0,00	0,00

21399/2	PRESTAZIONI DI SERVIZIO PER CONVEGNO SINDACI CITTA' EUROPEE SPESE DI RAPPRESENTANZA	0,00	0,00	0,00	0,00
21440/1	SPESE DI RAPPRESENTANZA PER INIZIATIVE ED EVENTI COLLEGATI AL TOUR DE FRANCE	0,00	0,00	0,00	0,00
21480/0	PRESTAZIONI DI SERVIZIO PER WORKSHOP 20 ANNI ISTITUZIONE SALA OPERATIVA PC	0,00	0,00	0,00	0,00
21516/0	SPESE PER ORGANIZZAZIONE CONVEGNO PRESENTAZIONE PIANO TERRITORIALE METROPOLITANO	0,00	0,00	0,00	0,00
Totale Codice V Livello 1030299011		25.000,00	19.370,29	5.629,71	13.815,38

Capitolo/Art.	Descrizione	Stanz. Attuale	Impegni Comp.	Disponibilità	Liquidato Comp.
Totale Codice V Livello 1030202005		€ 0,00	€ 0,00	€ 0,00	€ 0,00

Capitolo/Art.	Descrizione	Stanz. Attuale	Impegni Comp.	Disponibilità	Liquidato Comp.
17387/0	SPESE PER PUBBLICITA UFFICIO PATRIMONIO	4.338,00	3.672,20	665,80	3.672,20
20163/0	SPESE PER DIRETTA STREAMING EVENTI CITTA' METROPOLITANA DI FIRENZE	3.172,00	3.172,00	0,00	3.172,00
Totale Codice V Livello 1030202004		7.510,00	6.844,20	665,80	6.844,20

Capitolo/Art.	Descrizione	Stanz. Attuale	Impegni Comp.	Disponibilità	Liquidato Comp.
18495/0	SPESE PER RELAZIONI PUBBLICHE, CONVEGNI E MOSTRE PUBBLICITA' (ART.6 D.L. 78)	0,00	0,00	0,00	0,00

18628/0	PRESTAZIONI DI SERVIZI PER INIZIATIVE RELATIVE A GEMELLAGGI ART.6 D.L. 78	0,00	0,00	0,00	0,00
19710/0	SPESE PER RELAZIONI PUBBLICHE C.M. D.L. 78	0,00	0,00	0,00	0,00
19775/0	SPESE PER RELAZIONI PUBBLICHE MOSTRE CONVEGNI PUBBLICITA D.L.78 PARCO PRATOLINO	0,00	0,00	0,00	0,00
20239/0	PRESTAZIONI DI SERVIZIO PER INIZIATIVE IN MATERIA DI TURISMO CAP. E 262/2	0,00	0,00	0,00	0,00
Totale Codice V Livello 1030202999		0,00	0,00	0,00	0,00

3 MISSIONI DEL PERSONALE DIPENDENTE

Per le missioni è cessata l'applicazione di quanto disposto dall'articolo 6, comma 12 del DL 78/2010, convertito in L 122/2010, ai sensi dell'articolo 57 comma 2 del DL n. 124/2019 (c.d. "Decreto fiscale") e dunque viene meno il limite su tali tipologie di spesa.

Monitoraggio

Nella tabella che segue sono riportati i capitoli al 31/12/2025 relativi al V Livello 1030202001 (con stanziamenti, impegni, disponibilità e liquidato) per le missioni del personale dipendente.

Capitolo/Art.	Descrizione	Stanz. Attuale	Impegni Comp.	Disponibilità	Liquidato Comp.
8470/0	TRASFERTE - VIABILITA'	0,00	0,00	0,00	0,00
18883/0	TRASFERTE RISORSE UMANE	0,00	0,00	0,00	0,00
18884/0	TRATTAMENTO DI MISSIONE E RIMBORSI SPESE VIAGGI - ISTRUZIONE	3.000,00	2.712,28	287,72	2.712,28

18887/0	TRASFERTE - PROTEZIONE CIVILE	0,00	0,00	0,00	0,00
19386/0	TRATTAMENTO DI MISSIONE E RIMBORSI SPESE VIABILITA'	3.850,00	3.850,00	0,00	2.834,79
19388/0	TRATTAMENTO DI MISSIONE E RIMBORSI SPESE VIAGGI - RISORSE UMANE	1.069,31	945,30	124,01	674,24
19389/0	TRATTAMENTO DI MISSIONE E RIMBORSI SPESE VIAGGI - ISTRUZIONE	0,00	0,00	0,00	0,00
19391/0	TRATTAMENTO DI MISSIONE E RIMBORSI SPESE VIAGGI - TURISMO CAP. E 262/2	0,00	0,00	0,00	0,00
19392/0	TRATTAMENTO DI MISSIONE E RIMBORSI SPESE VIAGGI - PROTEZIONE CIVILE	2.000,00	2.000,00	0,00	519,90
19393/0	RIMBORSI SPESE DIRIGENTE ART. 110 C. 2 RELAZIONI INTERNAZIONALI E FINANZIAMENTI EUROPEI T.D	0,00	0,00	0,00	0,00
19545/0	TRASFERTE - SEGRETERIA GENERALE	1.250,00	1.028,81	221,19	250,26
19546/0	TRASFERTE - AVVOCATURA	3.000,00	105,60	2.894,40	68,20
19547/0	TRASFERTE - STAFF SINDACO	5.900,00	2.478,64	3.421,36	2.478,64
19548/0	TRASFERTE - TPL	300,00	290,12	9,88	290,12
19549/0	TRASFERTE - EDILIZIA	2.500,00	652,35	1.847,65	652,35
19550/0	TRASFERTE - GARE E CONTRATTI	2.300,00	1.228,97	1.071,03	1.223,97
19551/0	TRASFERTE - RISORSE FINANZIARIE	4.300,00	331,30	3.968,70	263,30
19552/0	TRASFERTE - SISTEMI INFORMATIVI	1.000,00	44,00	956,00	44,00
19553/0	TRASFERTE - COMUNICAZIONE E INFORMAZIONE	500,00	0,00	500,00	0,00
19555/0	TRASFERTE - PROGETTI STRATEGICI	1.000,00	944,56	55,44	633,30
19812/0	TRASFERTE - POLIZIA METROPOLITANA	600,00	241,12	358,88	241,12
20119/0	TRASFERTE - DIREZIONE GENERALE	1.250,00	1.250,00	0,00	528,90
20928/0	TRASFERTE - CULTURA	500,00	0,00	500,00	0,00
21329/0	TRASFERTE - TURISMO	400,00	10,00	390,00	10,00

21330/0	TRASFERTE - ESCLUSIONE SOCIALE	500,00	0,00	500,00	0,00
21431/0	TRASFERTE TPL CAP. E 331	0,00	0,00	0,00	0,00
Totale Codice V Livello 1030202001		35.219,31	18.113,05	17.106,26	13.425,37

Nella tabella che segue sono riportati i capitoli al 31/12/2025 Codice V Livello 1030201002 (con stanziamenti, impegni, disponibilità e pagato) per gli *Organi istituzionali dell'amministrazione – Rimborsi*

Capitolo/Art.	Descrizione	Stanz. Attuale	Impegni Comp.	Disponibilità	Liquidato Comp.
5150/0	CONSIGLIERI-RIMBORSI SPESE VIAGGIO E ACCESSO ALLA SEDE - ART.84 C.3 D.LGS 267/2000 DL 78/2010	3.000,00	1.500,00	1.500,00	0,00
18978/0	RIMBORSI SPESE DI VIAGGIO AI SINDACI REVISORI	1.000,00	37,20	962,80	0,00
19352/0	SINDACO E CONSIGLIERI - TRASFERTE E MISSIONI FUORI SEDE - ART. 84 C.1 D.LGS 267/2000 ART.2 E 3 DECRETO MIN.INT.4/8/11 DL 78/2010	7.500,00	2.185,00	5.315,00	2.185,00
19428/0	RIMBORSO SPESE AL COMMISSARIO FIBBIANA	5.000,00	0,00	5.000,00	0,00
21315/0	SINDACO E CONSIGLIERI - TRASFERTE E MISSIONI PER IL VIAGGIO STUDIO DELLA MEMORIA CITTA' METROPOLITANA FIRENZE	830,00	830,00	0,00	830,00
Totale Codice V Livello 1030201002		17.330,00	4.552,20	12.777,80	3.015,00

4 FORMAZIONE DEL PERSONALE DIPENDENTE

Per la formazione è cessata l'applicazione di quanto disposto dall'articolo 6, comma 13 del DL 78/2010, convertito in L 122/2010, ai sensi dell'articolo 57 comma 2 del DL n. 124/2019 (c.d. "Decreto fiscale") e dunque viene meno il limite su tali tipologie di spesa.

Monitoraggio

Nella tabella che segue sono riportati i capitoli al 31/12/2025 con codice V livello: 1030204999 *Acquisto di servizi per altre spese per formazione e addestramento n.a.c.* (con stanziamenti, impegni, disponibilità e liquidato) dedicati alla formazione del personale

Capitolo/Art.	Descrizione	Stanz. Attuale	Impegni Comp.	Disponibilità	Liquidato Comp.
7722/0	FORMAZIONE DIPENDENTI DELL ENTE RISORSE UMANE	4.654,00	4.162,00	492,00	3.474,00
7722/1	FORMAZIONE DIPENDENTI DELL ENTE RISORSE UMANE (QUOTA 20%INCENTIVI) CAP. E 745	0,00	0,00	0,00	0,00
17560/0	SPESE PER FORMAZIONE DIPENDENTI PERSONALE SEGRETARIO GENERALE	2.025,00	2.025,00	0,00	25,00
17560/1	SPESE PER FORMAZIONE DIPENDENTI PERSONALE SEGRETARIO GENERALE (QUOTA 20% INCENTIVI) CAP. E 745	0,00	0,00	0,00	0,00
18785/0	FORMAZIONE DIPENDENTI DELL' ENTE - VIABILITA' AREA 2	5.884,00	2.026,00	3.858,00	884,00
18786/0	FORMAZIONE DIPENDENTI DELL' ENTE - EDILIZIA	6.122,00	1.122,00	5.000,00	1.122,00
18923/0	FORMAZIONE DIPENDENTI PER PIANO NAZIONALE ANTICORRUZIONE SEGRETERIA GENERALE	0,00	0,00	0,00	0,00
18924/0	FORMAZIONE DIPENDENTI RELATIVA ALL'UTILIZZO DI SISTEMI SOFTWARE DELL'ENTE SIT	17.596,91	7.405,71	10.191,20	0,00
18924/1	FORMAZIONE DIPENDENTI RELATIVA ALL'UTILIZZO DI SISTEMI SOFTWARE DELL'ENTE SIT CAP. E 745 (QUOTA 20% INC.)	2.403,09	2.403,09	0,00	0,00
18925/0	FORMAZIONE DIPENDENTI DELL'ENTE OBBLIGATORIA E QUELLA EX DLGS 81/2008	17.117,00	16.691,00	426,00	14.431,00
18925/1	FORMAZIONE DIPENDENTI DELL'ENTE OBBLIGATORIA E QUELLA EX DLGS 81/2008 (QUOTA 20% INCENTIVI ART. 113 DLGS 50/2016) CAP. E 745	0,00	0,00	0,00	0,00

18926/0	FORMAZIONE DIPENDENTI DELL'ENTE OBBLIGATORIA E QUELLA EX DLGS 81/2008	12.050,00	8.994,00	3.056,00	0,00
18964/0	FORMAZIONE DIPENDENTI POLIZIA METROPOLITANA	10.034,00	9.822,53	211,47	6.241,27
18964/1	FORMAZIONE DIPENDENTI POLIZIA METROPOLITANA PER ATTIVITA' DI ABBATTIMENTO FUNZ.DELEGATE DA R.T.	9.282,00	2.385,79	6.896,21	2.385,79
18964/2	FORMAZIONE DIPENDENTI POLIZIA METROPOLITANA PER ATTIVITA' DI ABBATTIMENTO FUNZ.DELEGATE DA R.T. CAP. E 207	0,00	0,00	0,00	0,00
18964/3	FORMAZIONE DIPENDENTI POLIZIA METROPOLITANA PER ATTIVITA' DI ABBATTIMENTO FUNZ.DELEGATE DA R.T.(QUOTA 20% INCENTIVI) CAP. E 745	0,00	0,00	0,00	0,00
19746/2	FORMAZIONE DIPENDENTI UFF. ESPROPRI CAP. E 756/1	0,00	0,00	0,00	0,00
19796/0	FORMAZIONE DIPENDENTI FUNZIONALE ALL'AGGIORNAMENTO E IMPLEMENTAZIONE AL NUOVO MODELLO ORGANIZZATIVO DELL'ENTE DIREZIONE GENERALE	3.000,00	2.486,00	514,00	1.886,00
19796/1	FORMAZIONE DIP.FUNZIONALE ALL'AGGIORNAMENTO E IMPLEMENTAZIONE AL NUOVO MODELLO ORGANIZZATIVO DELL'ENTE DIR GEN (QUOTA 20% INC.)CAP.E 745	0,00	0,00	0,00	0,00
19805/0	FORMAZIONE PERSONALE UFF. GARE E CONTRATTI	9.786,00	9.545,00	241,00	8.748,00
19805/1	FORMAZIONE PERSONALE UFF. GARE E CONTRATTI (QUOTA 20% INCENTIVI) CAP. E 745	4.000,00	4.000,00	0,00	0,00
19827/0	SPESE PER FORMAZIONE PERSONALE DIREZIONE TPL CAP. E 331	0,00	0,00	0,00	0,00
19855/2	CORSI DI FORMAZIONE DIPENDENTI C.M.FI UNIVERSITA' DEGLI STUDI DI FI DIP. SCIENZE GIURIDICHE	8.320,00	4.320,00	4.000,00	4.320,00
19855/3	CORSI DI FORMAZIONE DIPENDENTI C.M.FI UNIVERSITA' DEGLI STUDI DI FI DIP. SCIENZE GIURIDICHE (QUOTA 20% INCENTIVI) CAP. E 745	0,00	0,00	0,00	0,00
19988/0	FORMAZIONE DIPENDENTI DELL'ENTE PER PROGETTI DI INNOVAZIONE (QUOTA 20% INCENTIVI) VIABILITA' 1 CAP. E 745	7.569,99	7.567,99	2,00	7.567,99
19989/0	FORMAZIONE DIPENDENTI DELL'ENTE PER PROGETTI DI INNOVAZIONE (QUOTA 20% INCENTIVI) EDILIZIA-ISTRUZIONE CAP. E 745	9.602,00	9.602,00	0,00	9.602,00

19989/1	FORMAZIONE DIPENDENTI DELL'ENTE EDILIZIA-ISTRUZIONE	350,00	350,00	0,00	350,00
20062/0	FORMAZIONE DIPENDENTI TURISMO CAP. E 262/2	0,00	0,00	0,00	0,00
20111/0	FORMAZIONE DIPENDENTI DELL'ENTE - VIABILITA' AREA 1 - FIN. AV. AMM.NE VINCOLATO	0,00	0,00	0,00	0,00
20111/1	FORMAZIONE DIPENDENTI DELL'ENTE - VIABILITA' AREA 1 -	1.000,00	0,00	1.000,00	0,00
20242/0	FORMAZIONE DIPENDENTI E CFL PATRIMONIO (M/P 0105)	22.000,00	17.195,27	4.804,73	17.195,27
20242/1	FORMAZIONE DIPENDENTI PATRIMONIO (QUOTA 20% INCENTIVI) CAP. E 745	0,00	0,00	0,00	0,00
20242/2	FORMAZIONE DIPENDENTI E CFL PATRIMONIO(M/P 0105)	0,00	0,00	0,00	0,00
20243/0	FORMAZIONE DIPENDENTI E CFL ART. 6 D.L. 78 CAP. E 468	0,00	0,00	0,00	0,00
20394/0	FORMAZIONE DIPENDENTI SERVIZI FINANZIARI	19.000,00	13.187,15	5.812,85	10.755,15
20401/0	FORMAZIONE DIPENDENTI E CFL - TPL E SUPPORTO AMMINISTRATIVO FIN. AV. VINCOLATO	0,00	0,00	0,00	0,00
20402/0	FORMAZIONE DIPENDENTI E CFL - UFFICIO CONCESSIONI	0,00	0,00	0,00	0,00
20429/0	FORMAZIONE DIPENDENTI - PER LO SVILUPPO DELLE COMPETENZE DIGITALI	0,00	0,00	0,00	0,00
20430/0	FORMAZIONE DIPENDENTI LEGATA AL LAVORO AGILE (VIDEO TERMINALISTI E SMART WORKING) ORGANIZZAZIONE	0,00	0,00	0,00	0,00
21086/0	SPESE PER PERCORSI FORMATIVI COMPORTAMENTALI	0,00	0,00	0,00	0,00
21106/0	FORMAZIONE DIPENDENTI SERVIZI FINANZIARI (QUOTA 20% INCENTIVI) AV. VINC.	7.035,35	6.769,35	266,00	6.769,35
21106/1	FORMAZIONE DIPENDENTI DELL'ENTE PER PROGETTI D'INNOVAZIONE (QUOTA 20% INCENTIVI) DIP. FINANZIARIO CAP. E 745	0,00	0,00	0,00	0,00
21289/0	FORMAZIONE DIPENDENTI UFFICIO AVVOCATURA	6.724,00	4.798,00	1.926,00	4.748,00
21289/1	FORMAZIONE DIPENDENTI UFFICIO AVVOCATURA (QUOTA 20% INCENTIVI) CAP. E 745	0,00	0,00	0,00	0,00

21498/0	PNRR PROGETTO M1 C1-1.4.2 AGID ACCESSIBILITA' FORMAZIONE DIPENDENTI CUP B54F24001810006 CAP. E 256	41.358,00	41.358,00	0,00	41.358,00
21507/0	FORMAZIONE DIPENDENTI - PROTEZIONE CIVILE	0,00	0,00	0,00	0,00
21507/1	FORMAZIONE DIPENDENTI - PROTEZIONE CIVILE E FORESTAZIONE CAP. E 320	0,00	0,00	0,00	0,00
21507/2	FORMAZIONE DIPENDENTI - PROTEZIONE CIVILE FORESTAZIONE -	1.611,00	1.611,00	0,00	1.611,00
21507/3	FORMAZIONE DIPENDENTI - PROTEZIONE CIVILE - FIN. AV. AMM.NE VINCOLATO	7.810,00	6.402,00	1.408,00	0,00
21564/0	FORMAZIONE PERSONALE UFFICIO GARE E CONTRATTI	0,00	0,00	0,00	0,00
21564/1	FORMAZIONE PERSONALE UFFICIO GARE E CONTRATTI FIN. AV. AMM.NE VINCOLATO	0,00	0,00	0,00	0,00
21579/0	FORMAZIONE DIPENDENTI DELL'ENTE OBBLIGATORIA E QUELLA EX DLGS 81/2008 - VIABILITA'	0,00	0,00	0,00	0,00
21618/0	FORMAZIONE DIPENDENTI CITTA' METROPOLITANA DI FI MASTER CAP. E 745	44.324,00	44.324,00	0,00	30.324,00
21618/1	FORMAZIONE DIPENDENTI CITTA' METROPOLITANA DI FI MASTER	0,00	0,00	0,00	0,00
21700/0	FORMAZIONE DIPENDENTI DELL'ENTE PER PROGETTI DI INNOVAZIONE (QUOTA 20% INCENTIVI) VIABILITA' 2 - CAP. E 745	1.706,00	1.706,00	0,00	1.706,00
21701/0	FORMAZIONE DIPENDENTI DELL'ENTE PER PROGETTI DI INNOVAZIONE (QUOTA 20% INCENTIVI) EDILIZIA - CAP. E 745	223,32	223,32	0,00	223,32
21787/0	FORMAZIONE DIPENDENTI DELL'ENTE PER PROGETTI DI INNOVAZIONE (QUOTA 20% INCENTIVI) DIP. TERRITORIALE CAP. E 745	0,00	0,00	0,00	0,00
21787/1	FORMAZIONE DIPENDENTI DELL'ENTE DIP. TERRITORIALE	2.000,00	0,00	2.000,00	0,00
Totale Codice V Livello 1030204999		284.587,66	232.482,20	52.105,46	175.727,14

5 AUTOVETTURE, MEZZI E MANUTENZIONI

Per le autovetture è cessata l'applicazione di quanto disposto dall'articolo 5, comma 2 (acquisto, manutenzione, noleggio ed esercizio di autovetture, acquisto di buoni taxi), del DL 6 luglio 2012, n. 95, convertito, con modificazioni, in L 7 agosto 2012, n. 135 e dunque viene meno il limite su tali tipologie di spesa.

Monitoraggio

Nella tabella che segue sono riportati i capitoli al 31/12/2025 (con stanziamenti, impegni, disponibilità e pagato) dedicati alla presente tipologia di spesa relativamente ai seguenti V livelli:

Capitolo/Art.	Descrizione	Stanz. Attuale	Impegni Comp.	Disponibilità	Liquidato Comp.
16347/0	MANUTENZIONE ORDINARIA E RIPARAZIONE AUTOMEZZI - VIABILITA	76.566,73	76.566,73	0,00	70.693,30
18603/0	MANUTENZIONE ORDINARIA E RIPARAZIONI VIABILITA'	74.842,33	66.709,51	8.132,82	39.251,83
18796/0	MANUTENZIONE ORDINARIA E RIPARAZIONE AUTOMEZZI - ISTRUZIONE -	0,00	0,00	0,00	0,00
18807/0	MANUTENZIONE ORDINARIA E RIPARAZIONE AUTOMEZZI VIABILITA'	0,00	0,00	0,00	0,00
19045/0	MANUTENZIONE ORDINARIA E RIPARAZIONE AUTOMEZZI PROTEZIONE CIVILE	33.000,00	32.770,03	229,97	32.770,03
19143/0	MANUTENZIONE E RIPARAZIONE AUTOVEICOLI POLIZIA METROPOLITANA (M/P 0301)	7.700,00	4.463,90	3.236,10	4.463,90
19143/1	MANUTENZIONE E RIPARAZIONE AUTOVEICOLI POLIZIA METROPOLITANA (M/P 1005)	2.700,00	0,00	2.700,00	0,00
19530/0	SPESE PER INTERVENTI DI RIPARAZIONE E MANUTENZIONE MEZZI E ATTREZZATURE DEL SERVIZIO DI PROTEZIONE CIVILE FIN AV. AMM.NE VINCOLATO	5.900,86	5.900,86	0,00	5.900,86
19612/0	MANUTENZIONE MEZZI E ATTREZZATURE SERVIZIO DI PROTEZIONE CIVILE CAP. E 225	0,00	0,00	0,00	0,00
19767/0	MANUTENZIONE ORDINARIA E RIPARAZIONI AUTOMEZZI - SERVIZI GENERALI -	63.000,00	46.450,55	16.549,45	41.224,00
19780/0	MANUTENZIONE ORDINARIA E RIPARAZIONI AUTOMEZZI PROGRAMMAZIONE E PROVVEDITORATO	2.000,00	1.992,42	7,58	1.992,42

19797/0	MANUTENZIONE ORDINARIA E RIPARAZIONE AUTOMEZZI - VIABILITA' -	0,00	0,00	0,00	0,00
Totale Codice V Livello 1030209001		265.709,92	234.854,00	30.855,92	196.296,34

CODICE V LIVELLO 1020109001 Tassa di circolazione dei veicoli a motore (tassa automobilistica)

Capitolo/Art.	Descrizione	Stanz. Attuale	Impegni Comp.	Disponibilità	Liquidato Comp.
17031/0	TASSA AUTOMOBILISTICA - SERVIZI GENERALI -	12.000,00	11.913,92	86,08	11.913,92
18792/0	TASSA AUTOMOBILISTICA - VIABILITA' -	13.000,00	10.205,72	2.794,28	10.205,72
Totale Codice V Livello 1020109001		25.000,00	22.119,64	2.880,36	22.119,64

CODICE V LIVELLO 1030102002 Carburanti, combustibili e lubrificanti

Capitolo/Art.	Descrizione	Stanz. Attuale	Impegni Comp.	Disponibilità	Liquidato Comp.
5883/0	CARBURANTI - VIABILITA' E CENTRI OPERATIVI -	141.703,94	134.896,02	6.807,92	132.340,46
17939/0	SPESE PER CARBURANTI - ECONOMATO -	0,00	0,00	0,00	0,00
19754/0	CARBURANTI - SERVIZI GENERALI	107.412,64	103.996,32	3.416,32	88.327,61
Totale Codice V Livello 1030102002		249.116,58	238.892,34	10.224,24	220.668,07

CODICE V LIVELLO 2020101001 Mezzi di trasporto stradali

Capitolo/Art.	Descrizione	Stanz. Attuale	Impegni Comp.	Disponibilità	Liquidato Comp.
19166/0	SPESE PER ACQUISTO MEZZI VIABILITA' FIN.AV. EC.	0,00	0,00	0,00	0,00
19712/0	SPESE PER ACQUISTO MEZZI C.M. FIN. AV. EC.	0,00	0,00	0,00	0,00
19839/0	SPESE PER ACQUISTO MEZZI PROGETTO FORESMIT CAP. E 232	0,00	0,00	0,00	0,00
19898/0	SPESE PER ACQUISTO AUTOCARRO CON GRU 90 QUINTALI FIN. CAP. E 225	0,00	0,00	0,00	0,00
20078/0	SPESE PER ACQUISTO MEZZI C.M. FIN.ALIENAZIONI CAP. E 794/11	0,00	0,00	0,00	0,00
20219/0	SPESE PER ACQUISTO AUTOCARRO RIBALTABILE CON GRU FIN. AV. EC.	0,00	0,00	0,00	0,00
20220/0	SPESE PER ACQUISTO MEZZI C.M. FI FIN. DA ALIENAZIONE IN PERMUTA DI MEZZI USATI CAP. E 792	0,00	0,00	0,00	0,00
20567/0	SPESE PER ACQUISTO MEZZI E FUORISTRADA PROTEZIONE CIVILE CAP. E 320	6.881,87	1.275,43	5.606,44	1.275,43
20570/0	SPESE PER ACQUISTO MEZZI E FUORISTRADA PROTEZIONE CIVILE CAP. E 248	0,00	0,00	0,00	0,00
20573/0	SPESE PER ACQUISTO MEZZI E FUORISTRADA PROTEZIONE CIVILE CAP. E 227	0,00	0,00	0,00	0,00
20914/0	SPESE PER ACQUISTO MEZZI PROTEZIONE CIVILE FIN. ALIENAZ. CAP. E 792	10.117,00	10.117,00	0,00	10.117,00
21066/0	ACQUISTO MEZZI ELETTRICI SERVIZIO TPL RISORSE PON METRO (REACT_EU_FERS) CAP. E 887	0,00	0,00	0,00	0,00
21066/1	ACQUISTO MEZZI ELETTRICI SERVIZIO TPL RISORSE PON METRO PLUS CAP. E 887/1	609.334,00	601.994,36	7.339,64	601.994,36
21101/0	SPESE PER ACQUISTO MEZZI TPL CAP. E 1865 FINANZ. MIMS	0,00	0,00	0,00	0,00
21115/0	SPESE PER ACQUISTO MEZZI E FUORISTRADA PROTEZIONE CIVILE FIN. AV. ECONOMICO CAP. E 246	0,00	0,00	0,00	0,00
21115/1	SPESE PER ACQUISTO MEZZI E FUORISTRADA PROTEZIONE CIVILE FIN. AV. ECONOMICO CAP. E 246	14.000,00	14.000,00	0,00	14.000,00

21115/2	SPESE PER ACQUISTO MEZZI E FUORISTRADA PROTEZIONE CIVILE FIN. AV.AMM.NE VINCOLATO	9.329,57	9.329,57	0,00	9.329,57
21311/0	SPESE PER ACQUISTO BICICLETTA ELETTRICA CAP. E 878	0,00	0,00	0,00	0,00
21631/0	SPESE PER ACQUISTO MEZZI C.M. FIRENZE FIN. DA CAP. 792 ALIENAZ. IN PERMUTA MEZZI USATI	0,00	0,00	0,00	0,00
21810/0	SPESE PER ACQUISTO MEZZI TPL - II QUINQUENNIO 2024-2028 FIN. DA MIT CAP. E 1866	1.661.387,50	0,00	1.661.387,50	0,00
Totale Codice V Livello 2020101001		2.311.049,94	636.716,36	1.674.333,58	636.716,36

6 ARREDI

Monitoraggio

Nella tabella che segue sono riportati i capitoli al 31/12/2025 (con stanziamenti, impegni, disponibilità e liquidato) dedicati alla presente tipologia di spesa relativamente ai seguenti V livelli:

CODICE V LIVELLO: 2020103001 Mobili e arredi per ufficio

Capitolo/Art.	Descrizione	Stanz. Attuale	Impegni Comp.	Disponibilità	Liquidato Comp.
19484/0	SPESE PER ACQUISTO DI MOBILI E ARREDI PER UFFICIO FIN. AV. EC.	18.000,00	15.982,91	2.017,09	15.982,91
20455/0	SPESE PER ACQUISTO ARREDI E MOBILI PER LOCALI PROTEZIONE CIVILE CAP. E 320	0,00	0,00	0,00	0,00
21316/0	SPESE PER ACQUISTO ARREDI POLIZIA METROPOLITANA FIN. AV. EC.	0,00	0,00	0,00	0,00
21316/1	SPESE PER ACQUISTO ARMADI E MOBILI POLIZIA METROPOLITANA FIN. AV. EC.	13.127,69	13.127,69	0,00	13.127,69
21316/2	SPESE PER ACQUISTO ARMADI E MOBILI POLIZIA METROPOLITANA FIN. AV. AMM.NE VINCOLATO	0,00	0,00	0,00	0,00
Totale Codice V Livello 2020103001		31.127,69	29.110,60	2.017,09	29.110,60

CODICE V LIVELLO: 2020103999 Mobili e arredi n.a.c.

Capitolo/Art.	Descrizione	Stanz. Attuale	Impegni Comp.	Disponibilità	Liquidato Comp.
20214/0	ACQUISTO ARREDI SCOLASTICI FIN MIUR EDILIZIA LEGGERA PON CAP. E 1880/1	0,00	0,00	0,00	0,00
20227/0	SPESE PER ACQUISTO ARREDI PANNELLI PER PROTEZIONE CIVILE CAP. E 296	0,00	0,00	0,00	0,00
20268/0	ACQUISTO ARREDI E ALTRI BENI DUREVOLI PER ISTITUTO BUONTALENTI FIN. AV. EC.	0,00	0,00	0,00	0,00

20474/0	ACQUISTO ARREDI PER ISTITUTI SCOLASTICI SEDI ESISTENTI FIN. AV. AMM.NE LIBERO	0,00	0,00	0,00	0,00
20475/0	ACQUISTO ARREDI PER ISTITUTO ELSA MORANTE FIN AV. AMM.NE LIBERO	0,00	0,00	0,00	0,00
20476/0	ACQUISTO ARREDI ISTITUTO CHINO CHINI FIN. AV. AMM.NE LIBERO	0,00	0,00	0,00	0,00
20477/0	ACQUISTO ARREDI ISTITUTO BUONTALENTI FIN. AV. ECONOMICO (EX AMM.NE LIBERO)	0,00	0,00	0,00	0,00
20601/0	ACQUISTO ARREDI PER ISTITUTI SCOLASTICI FIN. AV. ECONOMICO	0,00	0,00	0,00	0,00
21335/0	ACQUISTO ARREDI DI CUCINA E BAR (LOTTO 1) E ATTREZZATURE (LOTTO 2) PER AMPLIAMENTO SEDE IST. SAFFI FIN. AV. ECONOMICO	330.000,00	320.472,54	9.527,46	255.135,91
21533/0	ACQUISTO ARREDI PER EDIFICIO LE GHIAIE E LOCANDA A PRATOLINO FIN AV AMM.NE	65.311,32	65.303,51	7,81	65.303,51
21583/0	ACQUISTO ARREDI PER NUOVA PALESTRA IST. CHECCHI FUCECCHIO FIN. AV. ECONOMICO	0,00	0,00	0,00	0,00
21652/0	SPESE PER ACQUISTO ARREDI PER PALAZZO MEDICI RICCARDI FIN. AV. EC.	0,00	0,00	0,00	0,00
Totale Codice V Livello 2020103999		395.311,32	385.776,05	9.535,27	320.439,42

7 SPESE INFORMATICHE
Monitoraggio

Nella tabella che segue sono riportati i capitoli al 31/12/2025 (con stanziamenti, impegni, disponibilità e liquidato) dedicati alla presente tipologia di spesa relativamente ai seguenti V livelli:

CODICE V LIVELLO: 2020107999 Hardware n.a.c.

Capitolo/Art.	Descrizione	Stanz. Attuale	Impegni Comp.	Disponibilità	Liquidato Comp.
19818/0	SPESE PER ACQUISTI PROGETTO ELASTIC CAP. E 347	0,00	0,00	0,00	0,00
19823/0	SPESE PER ACQUISTO HARDWARE FIN. AV. EC.	225.372,40	217.163,56	8.208,84	71.921,93
19823/1	SPESE PER ACQUISTO HARDWARE FIN. ALIENAZ. CAP. E 794/4	8.114,40	8.114,40	0,00	8.114,40
19823/2	SPESE PER ACQUISTO HARDWARE FIN. AV. EC. (CAP. E 250/1)	12.762,00	12.762,00	0,00	12.665,25
19973/0	SPESE PER ACQUISTO ATTREZZATURE E HARDWARE PER LA SALA OPERATIVA PROTEZIONE CIVILE	0,00	0,00	0,00	0,00
19973/1	SPESE PER ACQUISTO ATTREZZATURE E HARDWARE PER LA SALA OPERATIVA PROTEZIONE CIVILE CAP. E 320	5.000,00	3.623,85	1.376,15	0,00
19973/2	ATTREZZATURE E HARDWARE PER LA SALA OPERATIVA PROTEZIONE CIVILE FIN AV. AMM.NE VINCOLATO	20.561,20	20.561,20	0,00	7.990,02
20053/0	SPESE PER ACQUISTI PROGETTO ELASTIC FIN. AV. AMM.NE VINCOLATO	28.750,00	28.750,00	0,00	0,00
20292/0	SPESE PER ACQUISTO HARDWARE A SEGUITO EMERGENZA COVID 19 CAP. E 206	0,00	0,00	0,00	0,00
20423/0	SPESE PER ACQUISTO BENI STRUMENTALI HARDWARE PER PROGETTO RUNTS CAP. E 261	0,00	0,00	0,00	0,00
20449/0	SPESE PER ACQUISTO HARDWARE FIN. CAP. E 883/2 RIMBORSO R.T.	0,00	0,00	0,00	0,00
20494/0	SPESE PER ACQUISTO HARDWARE (SISTEMI AUDIO VIDEO) A SEGUITO EMERGENZA COVID 19 CAP. E 206	0,00	0,00	0,00	0,00
20996/0	SPESE PER ACQUISTO PC HARDWARE PER UFFICIO TPL FIN. AV. AMM.NE VINCOLATO	0,00	0,00	0,00	0,00
21497/0	PNRR PROGETTO M1 C1-1.4.2 AGID ACCESSIBILITA' ACQUISTI TECNOLOGIE ASSISTIVE (HARDWARE) CUP B54F24001810006 CAP. E 856	0,00	0,00	0,00	0,00

21630/3	PNRR PROGETTO M1C1 - 1.5 SPESE PER ACQUISTO HARDWARE PER INTERVENTI DI CYBERSECURITY CUP B19B24000070006 FIN DA ACN CAP. E 857	346.979,36	346.979,36	0,00	322.772,62
21686/0	SPESE PER ACQUISTO E IMPLEMENTAZIONE SISTEMA HARDWARE SALA IV STAGIONI P.M.R.FIN. AV. EC.	98.718,00	98.718,00	0,00	0,00
Totale Codice V Livello 2020107999		746.257,36	736.672,37	9.584,99	423.464,22

CODICE V LIVELLO: 2020302001 Sviluppo software e manutenzione evolutiva

Capitolo/Art.	Descrizione	Stanz. Attuale	Impegni Comp.	Disponibilità	Liquidato Comp.
19396/0	SPESE PER ACQUISTO E SVILUPPO SOFTWARE FIN. AV. EC.	15.009,07	15.009,07	0,00	15.009,07
20446/0	FONDO INNOVAZIONE 20% SVILUPPO SOFTWARE E MANUTENZIONE EVOLUTIVA FIN AV. AMM.NE VINCOLATO	0,00	0,00	0,00	0,00
20447/0	FONDO INNOVAZIONE 20% SVILUPPO SOFTWARE E MANUTENZIONE EVOLUTIVA CAP. E 310/311	0,00	0,00	0,00	0,00
21105/0	SPESE PER ACQUISTO SOFTWARE FIN.ALIENAZ. CAP. E 794/4	0,00	0,00	0,00	0,00
21153/0	PROGETTI DI DIGITALIZZAZIONE DEL TERRITORIO TOSCANA - SVILUPPI PER OPEN DATA CAP. E 255	35.187,24	0,00	35.187,24	0,00
21496/0	PNRR PROGETTO M1 C1-1.4.2 AGID ACCESSIBILITA' SVILUPPO E PERSONALIZZAZIONE SOFTWARE CUP B54F24001810006 CAP. E 856	252.418,00	252.418,00	0,00	252.418,00
Totale Codice V Livello 2020302001		302.614,31	267.427,07	35.187,24	267.427,07

CODICE V LIVELLO: 2020302002 Acquisto software

Capitolo/Art.	Descrizione	Stanz. Attuale	Impegni Comp.	Disponibilità	Liquidato Comp.
20095/0	SPESE PER ACQUISTO SOFTWARE PER GESTIONE SEQUESTRI E ATTIVITA' POLIZIA PRESSO LA PROCURA DELLA REPUBBLICA FIN. AV. EC.	0,00	0,00	0,00	0,00
20495/0	SPESE PER ACQUISTO SOFTWARE A SEGUITO EMERGENZA COVID 19 CAP. E 206	0,00	0,00	0,00	0,00
20500/0	SPESE PER ACQUISTO SOFTWARE PER ELABORAZIONI IN MATERIA DI TPL FIN. AV. AMM.NE VINCOLATO	0,00	0,00	0,00	0,00

20602/0	SPESE PER ACQUISTO SOFTWARE ISTITUTI SCOLASTICI FIN. AV. ECONOMICO	0,00	0,00	0,00	0,00
20798/0	SPESE PER ACQUISTO SOFTWARE GESTIONE RISCOSSIONE COATTIVA CANONE UNICO FIN. AV. EC.	0,00	0,00	0,00	0,00
20826/0	SPESE PER ACQUISTO LICENZE SOFTWARE CAP. E 880/1	0,00	0,00	0,00	0,00
20829/0	SPESE PER ACQUISTO SOFTWARE GESTIONE RISCOSSIONE COATTIVA CANONE UNICO FIN. AV. AMM.NE VINCOLATO	0,00	0,00	0,00	0,00
21630/2	PNRR PROGETTO M1C1 - 1.5 SPESE PER ACQUISTO SOFTWARE PER INTERVENTI DI CYBERSECURITY CUP B19B24000070006 FIN DA ACN CAP. E 857	98.515,00	98.515,00	0,00	0,00
21681/0	SPESE PER ACQUISTO SISTEMA INFORMATICO SOFTWARE PER LA GESTIONE DEGLI INCENTIVI FIN.AV.EC.	0,00	0,00	0,00	0,00
Totale Codice V Livello 2020302002		98.515,00	98.515,00	0,00	0,00

Referto Controllo di Gestione 2025



CITTÀ METROPOLITANA
DI FIRENZE

Sez. 6 – Tempestività dei pagamenti

SEZ. 6 TEMPESTIVITÀ DEI PAGAMENTI

Normativa:

L'art. 41 decreto-legge 24 aprile 2014, n. 66, coordinato con la legge di conversione 23 giugno 2014, n. 89, prevede a decorrere dall'esercizio 2014, alle relazioni ai bilanci consuntivi o di esercizio delle pubbliche amministrazioni, di cui all'articolo 1, comma 2, del decreto legislativo 30 marzo 2001, n. 165, è allegato un prospetto, sottoscritto dal rappresentante legale e dal responsabile finanziario, attestante l'importo dei pagamenti relativi a transazioni commerciali effettuati dopo la scadenza dei termini previsti dal decreto legislativo 9 ottobre 2002, n. 231, nonché *l'indicatore annuale di tempestività dei pagamenti di cui all'articolo 33 del decreto legislativo 14 marzo 2013, n. 33*.

Il DPCM del 22 settembre 2014 (pubblicato in *Gazzetta Ufficiale* - serie generale - n. 265 del 14 Novembre 2014), che introduce le modalità di calcolo dell'indicatore annuale della tempestività dei pagamenti per le pubbliche amministrazioni, all'art. 9 comma 6 specifica che: **“L'indicatore di cui al comma 1 del presente articolo e' utilizzato anche ai fini della disposizione di cui all'art. 41, comma 1, del decreto-legge 24 aprile 2014, n. 66. [...]”**

La Circolare del MEF n. 3 del 14-01-2015, relativa alle *“Modalità di pubblicazione dei dati relativi alle entrate e alla spesa dei bilanci preventivi e consuntivi e dell'Indicatore di Tempestività dei Pagamenti delle amministrazioni centrali dello Stato, ai sensi dell'articolo 8, comma 3-bis, del decreto-legge 24 aprile 2014, n. 66, convertito, con modificazioni, dalla legge 23 giugno 2014, n. 89”*, contenente indicazioni circa gli schemi e le modalità da adottare per la pubblicazione dell'indicatore di tempestività dei pagamenti.

La Circolare del MEF n. 22 del 22-07-2015, recante ad oggetto *“Indicazioni e chiarimenti in merito al calcolo dell'indicatore di tempestività dei pagamenti delle amministrazioni pubbliche, ai sensi dell'articolo 8, comma 3-bis, del decreto-legge 24 aprile 2014, n. 66, convertito, con modificazioni, dalla legge 23 giugno 2014, n. 89”*, volta a fornire alle amministrazioni pubbliche indicazioni e chiarimenti sul calcolo dell'indicatore di tempestività dei pagamenti.

In seguito alle suddette norme la Città Metropolitana di Firenze ha provveduto al calcolo e alla pubblicazione dell'**Indicatore di Tempestività dei Pagamenti** (d'ora in poi **ITP**) e delle altre informazioni (giorni medi per il pagamento delle fatture, importo complessivo dei pagamenti oltre la scadenza, dettaglio dell'evasione delle fatture in ritardo) per il primo semestre 2022. Da un punto di vista metodologico, appare tuttavia opportuno fornire alcune precisazioni. Dal secondo trimestre 2017 si è cominciato a fare ricorso, infatti, per il calcolo dell'indicatore medesimo, all'estrazione dell'elenco di fatture corrispondenti al periodo di interesse (01.04.2017-30.06.2017) tramite la banca dati della **Piattaforma Certificazione Crediti (d'ora in poi PCC)** afferente al **Ministero dell'Economia e delle Finanze (MEF)**. In precedenza, l'estrazione delle fatture pagate nel periodo avveniva tramite l'applicativo predisposto *ad hoc* dall'Ente CF-ESTRAI.

A partire dal 1° luglio 2017, inoltre, il calcolo dell'ITP è diventato ancora più preciso e affidabile grazie al nuovo **sistema Siope+** (evoluzione dell'attuale Siope - sistema di rilevazione telematica degli incassi e dei pagamenti) previsto dalla legge di bilancio 2017 e

prontamente introdotto dal MEF. Il nuovo meccanismo, che inizialmente è stato **sperimentato da un gruppo limitato di Enti tra i quali la Città Metropolitana di Firenze** (mentre dal 1° gennaio 2018 è stata estesa a rilascio scaglionato a Regioni, Province e Comuni), che è servito ad allineare le informazioni sulle fatture (dati già ad oggi esaustivi e acquisiti in automatico sulla piattaforma elettronica del MEF) con quelle sui pagamenti realmente effettuati (dati a oggi ancora incompleti perché non tutte le PA li comunicano). I mandati di pagamento dovranno infatti essere trasmessi a tesoriери o cassieri esclusivamente in modalità digitale, secondo un modello standard definito dall'Agenzia per l'Italia digitale, e solo attraverso la piattaforma **Siope**, gestita dalla Banca d'Italia.

Anche nel 2025 la Città Metropolitana di Firenze ha provveduto al calcolo dell'indicatore di tempestività dei pagamenti con cadenza trimestrale.

Il dettaglio alle pagine seguenti:



MONITORAGGIO TRIMESTRALE DEI TEMPI DI PAGAMENTO¹
DPCM 22 settembre 2014, artt. 9 – 10
DL 24 aprile 2014, n. 66 convertito con mod. dalla L. 23 giugno 2014, n. 89, art 41
DLgs 14 marzo 2013, n. 33, art. 33

01/01/2025 - 31/03/2025

INDICATORE TRIMESTRALE DI TEMPESTIVITÀ DEI PAGAMENTI 2025

PRIMO TRIMESTRE

-8,45 (da PCC)

(ponderazione tra importo e giorni intercorsi tra scadenza e pagamento)

L'indicatore di tempestività dei pagamenti è calcolato (art. 9 D.P.C.M. del 22 settembre 2014 pubblicato in GU n.265 del 14-11-2014) come la somma, per ciascuna fattura emessa a titolo corrispettivo di una transazione commerciale, dei giorni effettivi intercorrenti tra la data di scadenza della fattura, o richiesta equivalente di pagamento, e la data di pagamento ai fornitori moltiplicata per l'importo dovuto, rapportata alla somma degli importi pagati nel periodo di riferimento.

IMPORTO COMPLESSIVO DEI PAGAMENTI OLTRE LA SCADENZA DEI TERMINI

PRIMO TRIMESTRE 2025:

Euro 1.834.323,11

L'importo dei pagamenti relativi a transazioni commerciali effettuati dopo la scadenza dei termini

Dettaglio del ritardo:

La tabella contiene nella prima parte un dettaglio dei tempi di evasione dei pagamenti dopo la scadenza e nella seconda parte i tempi medi di pagamento relativi agli acquisti di beni, servizi e forniture.

La rilevazione è calcolata tra la data di protocollazione della fattura e l'emissione del mandato di pagamento.

GIORNI MEDI DI PAGAMENTO 2025

PRIMO TRIMESTRE

21 (da PCC)

(dati estratti da AreaRgs in data 14-04-2025)

Direzione Generale - Ufficio Controllo di Gestione

¹ Dati estratti da PCC validi al 14-04-2025 per l'indicatore trimestrale e importi oltre la scadenza



CITTÀ METROPOLITANA
DI FIRENZE

MONITORAGGIO TRIMESTRALE DEI TEMPI DI PAGAMENTO²
DPCM 22 settembre 2014, artt. 9 – 10
DL 24 aprile 2014, n. 66 convertito con mod. dalla L. 23 giugno 2014, n. 89, art 41
DLgs 14 marzo 2013, n. 33, art. 33

01/04/2025 - 30/06/2025

INDICATORE TRIMESTRALE DI TEMPESTIVITÀ DEI PAGAMENTI 2025
SECONDO TRIMESTRE
-9,31 (da PCC)

(ponderazione tra importo e giorni intercorsi tra scadenza e pagamento)

L'indicatore di tempestività dei pagamenti è calcolato (art. 9 D.P.C.M. del 22 settembre 2014 pubblicato in GU n.265 del 14-11-2014) come la somma, per ciascuna fattura emessa a titolo corrispettivo di una transazione commerciale, dei giorni effettivi intercorrenti tra la data di scadenza della fattura, o richiesta equivalente di pagamento, e la data di pagamento ai fornitori moltiplicata per l'importo dovuto, rapportata alla somma degli importi pagati nel periodo di riferimento.

IMPORTO COMPLESSIVO DEI PAGAMENTI OLTRE LA SCADENZA DEI TERMINI
SECONDO TRIMESTRE 2025:
Euro 494.330,22

L'importo dei pagamenti relativi a transazioni commerciali effettuati dopo la scadenza dei termini

Dettaglio del ritardo:

La tabella contiene nella prima parte un dettaglio dei tempi di evasione dei pagamenti dopo la scadenza e nella seconda parte i tempi medi di pagamento relativi agli acquisti di beni, servizi e forniture.

La rilevazione è calcolata tra la data di protocollazione della fattura e l'emissione del mandato di pagamento.

GIORNI MEDI DI PAGAMENTO 2025
SECONDO TRIMESTRE
21 (da PCC)

(dati estratti da AreaRgs in data 11-07-2025)

Direzione Generale - Ufficio Controllo di Gestione

² Dati estratti da PCC validi al 11-07-2025 per l'indicatore trimestrale e importi oltre la scadenza



CITTÀ METROPOLITANA
DI FIRENZE

MONITORAGGIO TRIMESTRALE DEI TEMPI DI PAGAMENTO³
DPCM 22 settembre 2014, artt. 9 – 10
DL 24 aprile 2014, n. 66 convertito con mod. dalla L. 23 giugno 2014, n. 89, art 41
DLgs 14 marzo 2013, n. 33, art. 33

01/07/2025 - 30/09/2025

INDICATORE TRIMESTRALE DI TEMPESTIVITÀ DEI PAGAMENTI 2025
TERZO TRIMESTRE
-8,72 (da PCC)

(ponderazione tra importo e giorni intercorsi tra scadenza e pagamento)

L'indicatore di tempestività dei pagamenti è calcolato (art. 9 D.P.C.M. del 22 settembre 2014 pubblicato in GU n.265 del 14-11-2014) come la somma, per ciascuna fattura emessa a titolo corrispettivo di una transazione commerciale, dei giorni effettivi intercorrenti tra la data di scadenza della fattura, o richiesta equivalente di pagamento, e la data di pagamento ai fornitori moltiplicata per l'importo dovuto, rapportata alla somma degli importi pagati nel periodo di riferimento.

IMPORTO COMPLESSIVO DEI PAGAMENTI OLTRE LA SCADENZA DEI TERMINI
TERZO TRIMESTRE 2025:
Euro 664.067,97

L'importo dei pagamenti relativi a transazioni commerciali effettuati dopo la scadenza dei termini

Dettaglio del ritardo:

La tabella contiene nella prima parte un dettaglio dei tempi di evasione dei pagamenti dopo la scadenza e nella seconda parte i tempi medi di pagamento relativi agli acquisti di beni, servizi e forniture.

La rilevazione è calcolata tra la data di protocollazione della fattura e l'emissione del mandato di pagamento.

GIORNI MEDI DI PAGAMENTO 2025
TERZO TRIMESTRE
21 (da PCC)

(dati estratti da AreaRgs in data 08-10-2025)

Direzione Generale - Ufficio Controllo di Gestione

³ Dati estratti da PCC validi al 08/10/2024 per l'indicatore trimestrale e importi oltre la scadenza



CITTÀ METROPOLITANA
DI FIRENZE

MONITORAGGIO TRIMESTRALE DEI TEMPI DI PAGAMENTO⁴
DPCM 22 settembre 2014, artt. 9 – 10
DL 24 aprile 2014, n. 66 convertito con mod. dalla L. 23 giugno 2014, n. 89, art 41
DLgs 14 marzo 2013, n. 33, art. 33

01/10/2025 - 31/12/2025

INDICATORE TRIMESTRALE DI TEMPESTIVITÀ DEI PAGAMENTI 2025
QUARTO TRIMESTRE
-13,21 (da PCC)

(ponderazione tra importo e giorni intercorsi tra scadenza e pagamento)

L'indicatore di tempestività dei pagamenti è calcolato (art. 9 D.P.C.M. del 22 settembre 2014 pubblicato in GU n.265 del 14-11-2014) come la somma, per ciascuna fattura emessa a titolo corrispettivo di una transazione commerciale, dei giorni effettivi intercorrenti tra la data di scadenza della fattura, o richiesta equivalente di pagamento, e la data di pagamento ai fornitori moltiplicata per l'importo dovuto, rapportata alla somma degli importi pagati nel periodo di riferimento.

IMPORTO COMPLESSIVO DEI PAGAMENTI OLTRE LA SCADENZA DEI TERMINI
QUARTO TRIMESTRE 2025:
Euro 1.368.814,88

L'importo dei pagamenti relativi a transazioni commerciali effettuati dopo la scadenza dei termini

Dettaglio del ritardo:

La tabella contiene nella prima parte un dettaglio dei tempi di evasione dei pagamenti dopo la scadenza e nella seconda parte i tempi medi di pagamento relativi agli acquisti di beni, servizi e forniture.

La rilevazione è calcolata tra la data di protocollazione della fattura e l'emissione del mandato di pagamento.

GIORNI MEDI DI PAGAMENTO 2025
QUARTO TRIMESTRE
20 (da PCC)

(dati estratti da AreaRgs in data 19-01-2026)

Direzione Generale - Ufficio Controllo di Gestione



CITTÀ METROPOLITANA
DI FIRENZE

MONITORAGGIO ANNUALE DEI TEMPI DI PAGAMENTO
DPCM del 22 settembre 2014 artt. 9 – 10

⁴ Dati estratti da PCC validi al 19/01/2026 per l'indicatore trimestrale e importi oltre la scadenza

D.L. n. 66/2014

01/01/2025 – 31/12/2025

L'indicatore di tempestività dei pagamenti è calcolato (art. 9 D.P.C.M. del 22 settembre 2014 pubblicato in GU n.265 del 14-11-2014) come la somma, per ciascuna fattura emessa a titolo corrispettivo di una transazione commerciale, dei giorni effettivi intercorrenti tra la data di scadenza della fattura, o richiesta equivalente di pagamento, e la data di pagamento ai fornitori moltiplicata per l'importo dovuto, rapportata alla somma degli importi pagati nel periodo di riferimento.

INDICATORE ANNUALE DI TEMPESTIVITÀ DEI PAGAMENTI⁵

ANNO 2025

-10,30

(ponderazione tra importo e giorni intercorsi tra scadenza e pagamento)

L'importo dei pagamenti relativi a transazioni commerciali effettuati dopo la scadenza dei termini

IMPORTO COMPLESSIVO DEI PAGAMENTI OLTRE LA SCADENZA DEI TERMINI

ANNO 2025

Euro 4.369.972,98

L'indicatore⁶ di ritardo annuale dei pagamenti (L. 145/2018) riferito ad un esercizio è calcolato, dunque, come la media dei ritardi di pagamento ponderata in base all'importo delle fatture e considera le fatture scadute nell'anno e le fatture non scadute e pagate nell'anno.

INDICATORE DI RITARDO ANNUALE DEI PAGAMENTI

ANNO 2025

-10

TEMPO MEDIO PONDERATO DI PAGAMENTO

ANNO 2025

20

⁵ Indicatore di tempestività di pagamenti e importo complessivo dei pagamenti oltre la scadenza elaborati dalla PCC in data: al 19/01/2026

⁶ L'indicatore del ritardo annuale dei pagamenti e il tempo medio ponderato sono riferiti all'elaborazione della PCC al 19/01/2026

Referto Controllo di Gestione 2025



Sez. 7 Qualità dei Servizi

7. QUALITA' DEI SERVIZI

Organizzazione e modalità di gestione dei principali servizi pubblici erogati

Viabilità

Una delle competenze che maggiormente qualificano questa amministrazione, riguarda la gestione viaria delle strade provinciali (km. 1.102,072), delle 12 strade regionali (km. 279,805) oltre che quella della Strada di Grande Comunicazione Firenze – Pisa - Livorno (km. 97,666), per un totale di 1.479,543 km. gestiti. In particolare, l'attività espletata dagli uffici dell'Ente, si compendia in quella prettamente tecnica (progettazione e direzioni dei lavori), operativa (manutenzione ordinaria e straordinaria) e di controllo. In considerazione della vastità della rete viaria, la Città Metropolitana di Firenze, oltre al personale e alle strutture interne, si avvale anche dell'ausilio di operatori esterni qualificati, individuati tramite procedure a evidenza pubblica.

Obiettivi Programmati:

Missione 10 Programma 05

- **Obiettivo operativo** – VIABILITÀ E INFRASTRUTTURE STRADALI E CONCESSIONI

Responsabile: Maria Teresa Carosella, Alberto Migliori, Carlo Ferrante, Riccardo Maurri, Alessandro Annunziati

Direzione: DIPARTIMENTO TERRITORIALE

Raggiungimento obiettivo al 31-12-2025 – 98,92% (PREVISIONE 100%) (per dettaglio vedere sezione 2 e 3 e pubblicazione sul sito dell'Ente)

Obiettivi Gestionali:

OBIETTIVO GESTIONALE	PREVISIONE	ATTUAZIONE	RESPONSABILE
105520151_2023_3 - Rilascio Concessioni e Autorizzazioni ai Sensi del Codice Della Strada	100%	100%	Alberto Migliori
10520214_2023_3 - Riscossione coattiva del canone unico	100%	100%	Alberto Migliori
105420171_2024_2 - Opere di Completamento a seguito di rescissione di contratto della variante alla SRT 429 - Empoli Castelfiorentino - lotti 4,5 e 6*	0%	0%	Alessandro Annunziati
1054201513_2023_3 - SR 222 Realizzazione Variante di Grassina	100%	100%	Carlo Ferrante
81120162_2023_3 - Superstrada ciclabile Firenze-Prato - Lotti 3+4+5+6	100%	100%	Carlo Ferrante
100520241 - Eventi meteorologici del 16 e 17 maggio 2023: Interventi di ricostruzione finanziati dal Commissario Straordinario per la ricostruzione	100%	99%	Maria Teresa Carosella

10520212_2023_8 - SR302. Km 27+930. Interventi di manutenzione straordinaria al ponte. Comune di Borgo San Lorenzo. Loc. La Brocchi	100%	100%	Maria Teresa Carosella
105202210_2024_1 - Sicurezza Stradale	100%	100%	Maria Teresa Carosella
105202211_2024_1 - Consolidamento dei versanti in frana	100%	100%	Maria Teresa Carosella
105202212_2024_1 - Barriere di sicurezza	100%	100%	Maria Teresa Carosella
10520227_2024_1 - Aree Interne	100%	100%	Maria Teresa Carosella
10520252 - SP610 Km 64+954. Manutenzione straordinaria ponte sul Santerno. Comune di Firenzuola.	100%	100%	Maria Teresa Carosella
10520229_2024_1 - Ponti	100%	100%	Maria Teresa Carosella
105420211_2023_8 - Attività gestionali generiche Direzione Viabilità 1	100%	100%	Maria Teresa Carosella
105420157_2023_8 - Attività di gestione e manutenzione ordinaria e straordinaria zona 2	100%	100%	Maria Teresa Carosella
10520251 - SP91 Km 9+800 messa in sicurezza della sede stradale a seguito di movimento franoso	100%	100%	Maria Teresa Carosella
105420156_2023_8 - Attività di gestione e manutenzione ordinaria e straordinaria zona 1	100%	100%	Maria Teresa Carosella
10520191_2024_1 - Adeguamento e risanamento ponti e viadotti di competenza	100%	100%	Riccardo Maurri
10520222_2024_1 - Realizzazione della rotatoria in loc. Le Vedute a Fucecchio (SP 15/60/61)	100%	96%	Riccardo Maurri
10520231_2023_7 - Ristrutturazione del Ponte alla Steccaia sul fiume Elsa, lungo la SP 64 tra Certaldo e Badia a Elmi	100%	100%	Riccardo Maurri
10520232_2024_1 - Ripristino della scarpata di monte lungo la SP 34 in loc. Vallina (II lotto)	100%	100%	Riccardo Maurri
105420151_2024_1 - Attività gestionali generiche Direzione Viabilità 2	100%	100%	Riccardo Maurri
105420162_2023_3 - Pista Sieci Girone e attraversamento pedociclabile Vallina	100%	100%	Riccardo Maurri
10520192_2023_3 - SP 64 Certaldese - nuova rotatoria in corrispondenza dell'innesto con la SP 1 "di San Gimignano" in provincia di Siena	100%	98%	Riccardo Maurri
10520193_2024_1 - Adeguamento del ponte di Montelupo sul fiume Arno lungo la SP 106 "traversa di limite" sul fiume Arno	100%	96%	Riccardo Maurri

1054201522_2024_1 - Attività di gestione e manutenzione ordinaria e straordinaria zona 3	100%	91%	Riccardo Maurri
105120152_2024_1 - SCG FI-PI-LI gestione contratto Global Service, interventi di manutenzione ordinaria	100%	93%	Riccardo Maurri
10520195_2024_1 - Gestione contratto Global Service per manutenzione ordinaria e straordinaria rete viaria metropolitana	100%	97%	Riccardo Maurri
10520211_2024_1 - Intervento di manutenzione straordinaria al ponte sul fiume Pesa sulla SR 2 al km 270+500	100%	100%	Riccardo Maurri
28 obiettivi + 1 non conteggiato*			
*(la scheda SR 429 non è stata conteggiata in quanto non prodotti i risultati)			

Edilizia scolastica

In tema di edilizia scolastica, preme sottolineare che sono 37 gli Istituti di istruzione superiore statali presenti sul territorio provinciale sui quali l'Ente ha competenze di manutenzione ordinaria e straordinaria. L'attività di manutenzione ordinaria e straordinaria si è focalizzata soprattutto nell'individuare gli interventi necessari non solo a "guasto", ma anche di manutenzione preventiva e programmata, per arrivare ad un miglioramento della manutenzione e razionalizzazione delle risorse finanziarie e umane, con l'obiettivo principale di rendere fruibili, e soprattutto sicuri, tutti i plessi scolastici del territorio.

Obiettivi Programmati:

Missione 04 Programma 02

- Obiettivo operativo – ISTRUZIONE ED EDILIZIA SCOLASTICA

Responsabile: Gianni Paolo Cianchi, Carlo Ferrante

Direzione: Dipartimento Territoriale

Raggiungimento obiettivo al 31-12-2025 – 99,14% (PREVISIONE 100%) (per dettaglio vedere sezione 2 e 3 e pubblicazione sul sito dell'Ente)

Obiettivi Gestionali:

OBIETTIVO GESTIONALE	PREVISIONE	ATTUAZIONE	RESPONSABILE
421201617_2024_1 - Costruzione prefabbricato Istituto Saffi	100%	100%	Carlo Ferrante

42120175_2023_3 - Costruzione del nuovo Istituto Ferraris-Brunelleschi a Empoli	100%	100%	Carlo Ferrante
42120181_2022_6 - Ristrutturazione e ampliamento del Liceo Virgilio in via Fabiani a Empoli	100%	100%	Carlo Ferrante
4220216_2024_1 - Costruzione del nuovo Liceo Artistico Virgilio in Via Raffaello Sanzio a Empoli	100%	100%	Carlo Ferrante
40220251 - Attrezzature ed arredi professionali cucina e bar per l'ampliamento della sede dell'Istituto Saffi di Firenze	100%	100%	Carlo Ferrante
4220224_2022_6 - Adeguamento Antincendio - Vasari Sede	100%	100%	Carlo Ferrante
4220225_2022_6 - Adeguamento Antincendio - Cellini	100%	100%	Carlo Ferrante
4220227_2022_6 - Adeguamento Antincendio - ISA Firenze	100%	100%	Carlo Ferrante
81120182_2024_1 - Lavori Ampliamento Istituto Rodolico via del Podestà	100%	100%	Carlo Ferrante
4220213_2023_1 - Miglioramento sismico edifici scolastici - Ist. Fermi di Empoli	100%	100%	Gianni Paolo Cianchi
4220217_2023_8 - Manutenzione Ordinaria Immobili Scolastici - Zona B	100%	100%	Gianni Paolo Cianchi
4220218_2023_8 - Manutenzione Straordinaria Adeguamento Immobili Scolastici - Zona B	100%	100%	Gianni Paolo Cianchi
4220219_6 - Restauro e consolidamento coperture del Liceo Michelangelo	100%	100%	Gianni Paolo Cianchi
4220231_2024_2 - Realizzazione nuova palestra Istituto Agrario - PNRR Missione 4 - Componente 1 - Investimento 3.3	100%	100%	Gianni Paolo Cianchi
40220243_2024_1 - Sistemazione Aree Esterne Ist. Balducci	100%	100%	Gianni Paolo Cianchi
42120151_2023_8 - Manutenzione Ordinaria Immobili Scolastici - Zona A	100%	100%	Gianni Paolo Cianchi
42120152_2023_8 - Manutenzione Straordinaria Adeguamento Immobili Scolastici - Zona A	100%	96%	Gianni Paolo Cianchi
4220221_2023_7 - Restauro conservativo della copertura e facciate Istituto Porta Romana	100%	100%	Gianni Paolo Cianchi
40220241 - Completamento degli interventi di prevenzione incendi del Palazzo Frescobaldi Liceo Machiavelli - Capponi	100%	100%	Gianni Paolo Cianchi
40220242_2024_1 - Adeguamento sismico edifici scolastici - Istituto Volta Gobetti	100%	98%	Gianni Paolo Cianchi
40220244 - Adeguamento sismico edifici scolastici - Istituto Ginori Conti	100%	90%	Gianni Paolo Cianchi
42201912_2023_7 - Sostituzione edilizia Istituti Meucci e Galilei	100%	100%	Gianni Paolo Cianchi

42201914_2022_5 - Riqualficazione ed ampliamento impianti sportivi degli edifici scolastici	100%	93%	Gianni Paolo Cianchi
4220197_5 - Adeguamento sismico edifici scolastici - Leonardo da Vinci - Istituto d'Arte Porta Romana	100%	100%	Gianni Paolo Cianchi
4220214_2022_5 - Intervento di completamento dei laboratori dell'Istituto Ferraris di Empoli - Bioarchitettura	100%	100%	Gianni Paolo Cianchi
4220215_2022_5 - Realizzazione nuovo edificio scolastico nel polo di San Salvi	100%	100%	Gianni Paolo Cianchi
4220252 - Manutenzione Ordinaria Impianti di climatizzazione - Immobili Scolastici	100%	100%	Gianni Paolo Cianchi
27 obiettivi			

L'Ufficio relazioni con il pubblico

L'Ufficio relazioni con il pubblico cura:

- l'informazione all'utenza sulla organizzazione, sui servizi e sulle attività della Città Metropolitana;
- la gestione dei siti dell'Amministrazione;
- la diffusione di avvisi e di comunicati stampa di pubblica utilità e l'informazione sui servizi di protezione civile e quella in caso di emergenza;
- la redazione del quotidiano telematico multicanale Met, al fine di garantire a tutti l'accesso ai comunicati diffusi dagli organi e dagli uffici della Città Metropolitana e di divulgare informazioni sull'attività ed i servizi delle pubbliche amministrazioni del territorio metropolitano.
- l'accesso agli atti ed ai documenti amministrativi della Città Metropolitana;
- attività a garanzia dell'informazione finalizzate alla partecipazione previste dalle leggi nazionali e regionali, dallo Statuto e dai Regolamenti dell'Amministrazione;
- la raccolta di istanze, reclami e suggerimenti e rilevazioni dei bisogni e dei livelli di soddisfazione dei cittadini finalizzate alla formulazione di proposte sugli aspetti organizzativi e logistici del rapporto con l'utenza;
- la promozione di iniziative volte al miglioramento dei servizi per il pubblico, allo sviluppo di servizi di e-gov, alla semplificazione delle procedure e dei linguaggi, all'incremento delle modalità di accesso informale alle informazioni in possesso dell'Amministrazione;

Missione 01 Programma 01

- Obiettivo operativo – ORGANI ISTITUZIONALI - COMUNICAZIONE

Responsabile: Rocco Conte

Direzione: Dipartimento Finanziario

Raggiungimento obiettivo al 31-12-2025 100% (PREVISIONE 100%) (per dettaglio vedere sezione 2 e 3 e pubblicazione sul sito dell'Ente)

Obiettivi Gestionali

OBIETTIVO GESTIONALE	PREVISIONE	ATTUAZIONE	RESPONSABILE
111320151_2023_8 - Quotidiano E Newsletter Met, Informazione Della Città Metropolitana E Dell'area Vasta Della Toscana Centrale	100%	100%	Rocco Conte
111320152_2023_8 - Informazione e comunicazione istituzionale	100%	100%	Rocco Conte
2 obiettivi			

Anticorruzione

Con il suo Piano di prevenzione della corruzione e della trasparenza la Città metropolitana di Firenze intende perseguire gli obiettivi di ridurre le opportunità che si manifestino i casi di corruzione, aumentare la capacità di scoprire i casi di corruzione, creare un contesto sfavorevole alla corruzione. Si ricorda che a decorrere dall'anno 2022, come previsto all'art. 6, comma 2, lettera d) del D.L. n. 80/2021, i contenuti del Piano di Prevenzione della Corruzione e della Trasparenza sono confluiti all'interno del P.I.A.O. (Piano Integrato di Attività e Organizzazione).

Tali obiettivi sono da considerarsi parte integrante del presente documento di programmazione, che attribuisce priorità al miglioramento del coordinamento finalizzato all'efficacia operativa degli strumenti di prevenzione, in coerenza con l'art. 1, co. 8 della l. 190/2012 e le indicazioni A.N.A.C. Le misure adottate nel piano di prevenzione della corruzione e dai suoi aggiornamenti annuali sono



altresì da considerarsi misure trasversali a tutte le attività della Città metropolitana di Firenze, di rilevante interesse ai fini della valutazione delle performance d'ente e dei singoli soggetti incaricati della loro attuazione.

Missione 01 Programma 02

- Obiettivo operativo – SEGRETERIA GENERALE - DIREZIONE GENERALE ARCHIVIO E PROTOCOLLO

Responsabile: Giacomo Parenti (fino al 31/08/2025); Francesca Vichi (dal 01/09/2025).

Direzione: Segreteria Generale

Raggiungimento obiettivo al 31-12-2025 100% (PREVISIONE 100%) (per dettaglio vedere sezione 2 e 3 e pubblicazione sul sito dell'Ente)

Obiettivi Gestionali

OBIETTIVO GESTIONALE	PREVISIONE	ATTUAZIONE	RESPONSABILE
111320153_2023_7 - Trasparenza e prevenzione della corruzione	100%	100%	Giacomo Parenti (fino al 31/08/2025); Francesca Vichi (dal 01/09/2025).
1 obiettivo			

Il trasporto pubblico locale

La Città Metropolitana nelle more dell'affidamento dei servizi di trasporto pubblico locale su gomma ad un unico gestore, su base regionale, assicura mediante atti di imposizione dell'obbligo ai sensi dell'art. 5 Reg. C.E. n. 1370/2007 il servizio di Tpl ai tre Lotti del bacino metropolitano. Nello specifico la Città Metropolitana gestisce quale capofila il servizio di Tpl per tutti i Comuni che hanno aderito alla Convenzione per la Gestione Associata del Tpl.

Missione 10 Programma 02

- Obiettivo operativo – TRASPORTO PUBBLICO LOCALE

Responsabile: Alberto Migliori

Direzione: Patrimonio - TPL

Raggiungimento obiettivo al 31-12-2025 100% (PREVISIONE 100%) (per dettaglio vedere sezione 2 e 3 e pubblicazione sul sito dell'Ente)

Obiettivi Gestionali

OBIETTIVO GESTIONALE	PREVISIONE	ATTUAZIONE	RESPONSABILE
102120151_2023_3 - Gestione del contratto di concessione del servizio di TPL della rete debole	100%	100%	Alberto Migliori
10220182_2023_6 - Provvedimenti conseguenti alla ricognizione livelli di sicurezza fermate TPL	100%	100%	Alberto Migliori
10220201_2023_6 - Progettazioni fattibilità tecnico economica, interventi prioritari del PUMS	100%	100%	Alberto Migliori
10220213_2023_3 - Finanziamenti ministeriali per acquisto Autobus e relative infrastrutture (DM n. 71 2021)	100%	100%	Alberto Migliori
10220214_2023_6 - Azioni per lo sviluppo del mobility	100%	100%	Alberto Migliori
10220215_2023_3 - Ministero delle Infrastrutture e della Mobilità sostenibili Fondo Progettazione Opere Prioritarie e per la redazione di progetti di fattibilità di piani urbani per la mobilità sostenibile (PUMS) 2021-2023.	100%	100%	Alberto Migliori
10220216_2023_3 - Acquisto mezzi di cui al Finanziamento PON METRO e PN METRO PLUS	100%	100%	Alberto Migliori
102320151_2024_1 - Programmazione e gestione del servizio di TPL	100%	100%	Alberto Migliori
8 obiettivi			

Referto Controllo di Gestione 2025



CITTÀ METROPOLITANA
DI FIRENZE

Sez. 8 – Monitoraggio acquisto beni e servizi ex
art. 26 L.488/99

8. Monitoraggio acquisto beni e servizi ex art. 26 L. 488/1999

QUADRO NORMATIVO DI RIFERIMENTO

L'art. 26, comma 3, della legge 488/1999, cui nel tempo ha fatto seguito una serie di ulteriori interventi normativi di maggior dettaglio, dispone che le Amministrazioni pubbliche possono ricorrere alle convenzioni stipulate dal Ministero Economia e Finanze con la centrale di acquisto della P.A. (CONSIP SpA) *“ovvero ne utilizzano i parametri di prezzo-qualità, come limiti massimi, per l'acquisto di beni e servizi comparabili oggetto delle stesse, anche utilizzando procedure telematiche per l'acquisizione di beni e servizi”*.

L'art. 1 comma 450 della legge 27 dicembre 2006, n. 296 Disposizioni per la formazione del bilancio annuale e pluriennale dello Stato (finanziaria 2007) dispone che “per gli acquisti di beni e servizi di importo pari o superiore a 1.000 euro e al di sotto della soglia di rilievo comunitario, sono tenute a fare ricorso al mercato elettronico della pubblica amministrazione; (comma modificato dall'art. 22, comma 8, legge n. 114 del 2014, poi dall'[art. 1, commi 495 e 502, legge n. 208 del 2015](#), poi dall'art. 1, comma 1, legge n. 10 del 2016)

Con il **comma 130** dell'articolo 1 della [legge 30 dicembre 2018, n. 145](#) (legge di Bilancio 2019) è stato modificato l'articolo 1, comma 450 della **legge 27 dicembre 2006, n. 296 innalzando la soglia per non incorrere nell'obbligo di ricorrere al MEPA, da 1.000 euro a 5.000 euro (confermato dalla L. 30 dicembre 2025 n. 199)**.

Si tratta, ovviamente, degli acquisti di beni e servizi (con esclusione, quindi, dei lavori e dei servizi tecnici per l'ingegneria e l'architettura che non sono sottoposti all'obbligo di approvvigionamento tramite Mercato Elettronico per la P.A).

Inoltre, la Città Metropolitana di Firenze aderisce, in virtù di adesione disposta dalla Provincia di Firenze con atto dirigenziale n. 246 del 20/01/2014, alla piattaforma telematica START - Sistema Telematico Acquisti Regionale della Toscana.

La normativa (art. 26, comma 3bis L. 488/1999 e s.m.i.) attribuisce al Controllo di Gestione le funzioni di "sorveglianza e controllo" e le funzioni di rendicontazione.

Dati rilevati nel 2° semestre 2025

Nelle more di una diversa organizzazione del controllo sugli atti relativi agli acquisti di beni e servizi, che porterà a un monitoraggio maggiormente dettagliato, l'ufficio Controllo di gestione fornisce un resoconto delle tipologie di acquisti effettuati tramite le piattaforme CONSIP, MEPA e START, che comunque rappresenta la macrosituazione relativa alla materia degli affidamenti.

Da una ricognizione attraverso l'applicativo di gestione posta e protocollo degli atti dell'Ente - Sistema Informatico IRIDE sono risultate **n. 453** determinazioni, comprensive di gare d'appalto, accordi quadro e relativi ordini di lavori. Di queste (**il 12%**) non dichiarano l'utilizzo di piattaforme (CONSIP, MEPA o START) per somme urgenze.